



COMUNE DI ALGHERO
Provincia di SASSARI

RELAZIONE DI FINE MANDATO ANNI 2013 - 2018

(Art. 4, D.Lgs. 6 settembre 2011, n. 149)

Premessa

La presente relazione viene redatta da province e comuni ai sensi dell'articolo 4 del decreto legislativo 6 settembre 2011, n. 149, recante: "*Meccanismi sanzionatori e premiali relativi a regioni, province e comuni, a norma degli articoli 2, 17, e 26 della legge 5 maggio 2009, n. 42*" per descrivere le principali attività normative e amministrative svolte durante il mandato, con specifico riferimento a:

- sistema e esiti dei controlli interni;
- eventuali rilievi della Corte dei conti;
- azioni intraprese per il rispetto dei saldi di finanza pubblica programmati e stato del percorso di convergenza verso i fabbisogni standard;
- situazione finanziaria e patrimoniale, anche evidenziando le carenze riscontrate nella gestione degli enti controllati dal comune o dalla provincia ai sensi dei numeri 1 e 2 del comma primo dell'articolo 2359 del codice civile, e indicando azioni intraprese per porvi rimedio;
- azioni intraprese per contenere la spesa e stato del percorso di convergenza ai fabbisogni standard, affiancato da indicatori quantitativi e qualitativi relativi agli *output* dei servizi resi, anche utilizzando come parametro di riferimento realtà rappresentative dell'offerta di prestazioni con il miglior rapporto qualità-costi;
- quantificazione della misura dell'indebitamento provinciale o comunale.

La relazione è sottoscritta dal sindaco non oltre il sessantesimo giorno antecedente la data di scadenza del mandato. Entro e non oltre quindici giorni dopo la sottoscrizione della relazione, essa deve risultare certificata dall'organo di revisione dell'ente locale e, nei tre giorni successivi la relazione e la certificazione devono essere trasmesse dal presidente della provincia o dal sindaco alla sezione regionale di controllo della Corte dei conti.

La relazione di fine mandato e la certificazione sono pubblicate sul sito istituzionale del comune da parte del sindaco entro i sette giorni successivi alla data di certificazione effettuata dall'organo di revisione dell'ente locale, con l'indicazione della data di trasmissione alla sezione regionale di controllo della Corte dei conti.

In caso di scioglimento anticipato del Consiglio comunale o provinciale, la sottoscrizione della relazione e la certificazione da parte degli organi di controllo interno avvengono entro venti giorni dal provvedimento di

indizione delle elezioni e, nei tre giorni successivi la relazione e la certificazione sono trasmesse dal presidente della provincia o dal sindaco alla sezione regionale di controllo della Corte dei conti.

La relazione di fine mandato è pubblicata sul sito istituzionale della provincia o del comune entro e non oltre i sette giorni successivi alla data di certificazione effettuata dall'organo di revisione dell'ente locale, con l'indicazione della data di trasmissione alla sezione regionale di controllo della Corte dei conti.

L'esposizione di molti dei dati viene riportata secondo uno schema già adottato per altri adempimenti di legge in materia per operare un raccordo tecnico e sistematico fra i vari dati e anche con la finalità di non aggravare il carico di adempimenti degli enti.

La maggior parte delle tabelle, di seguito riportate, sono desunte dagli schemi dei certificati al bilancio ex art. 161 del Tuel e dai questionari inviati dall'organo di revisione economico finanziario alle Sezioni regionali di controllo della Corte dei conti, ai sensi dell'articolo 1, comma 166 e seguenti della legge n. 266/2005. Pertanto, i dati qui riportati trovano corrispondenza nei citati documenti, oltre che nella contabilità dell'ente.

PARTE I - DATI GENERALI

1.1 Popolazione residente

Data rilevazione	Abitanti
31.12.2013	43.505
31.12.2014	44.082
31.12.2015	44.019
31.12.2016	44.019
31.12.2017	43.979
31.12.2018	44.045

1.2 Organi politici

GIUNTA COMUNALE

Carica	Nominativo	In carica dal	al
Sindaco	Bruno Mario	08.06.2014	
Assessore/Vicesindaco	Cacciotto Raimondo	18.06.2014	26.04.2018
Assessore	Ansini Antonina	18.06.2014	12.11.2015
Assessore	Cherchi Giovanni	18.06.2014	18.05.2016
Assessore/Vicesindaco	Esposito Gabriella	18.06.2014/22.05.2018	21.05.2018
Assessore	Lampis Natacha	18.06.2014	07.12.2016
Assessore	Salvatore Raffaele	18.06.2014	09.06.2015
Assessore	Bamonti Alberto	25.07.2015	12.11.2015
Assessore	Tanchis Gavino	25.07.2015	12.12.2018
Assessore	Usai Antonio	02.05.2016	10.06.2017
Assessore	Castellini Marisa	02.05.2016	06.07.2017
Assessore	Cavazzuti Angela	05.11.2017	
Assessore	Balzani Alessandro Marco	05.11.2017	
Assessore	Piras Ornella	05.11.2017	
Assessore	Selva Raniero	05.11.2017	
Assessore	Nonne Mario	28.01.2019	

CONSIGLIO COMUNALE

Carica	Nominativo	In carica dal	al
Presidente del consiglio	Tedde Matteo	20.06.2014	
Consigliere	Bamonti Alberto	20.06.2014	25.07.2015
Consigliere	Boglioli Elisabetta	20.06.2014	
Consigliere	Camerada Nunzio	20.06.2014	
Consigliere	Carta Francesca	20.06.2014	
Consigliere	Curedda Vittorio Davide	20.06.2014	
Consigliere	Daga Enrico Bacchisio	20.06.2014	
Consigliere	Fadda Giuseppe Angelo	20.06.2014	
Consigliere	Ferrara Roberto	20.06.2014	
Consigliere	Loi Alessandro	20.06.2014	
Consigliere	Moro Gianpietro	20.06.2014	
Consigliere	Nasone Alessandro	20.06.2014	
Consigliere	Nonne Mario	20.06.2014	28.01.2019
Consigliere	Oggiano Linda	20.06.2014	
Consigliere	Pais Michele	20.06.2014	

Consigliere	Piccone Giuseppina Rita	20.06.2014	
Consigliere	Piras Cesare Emiliano	20.06.2014	
Consigliere	Pirisi Beniamino	20.06.2014	
Consigliere	Pirisi Maurizio	20.06.2014	
Consigliere	Porcu Graziano	20.06.2014	
Consigliere	Pulina Piera Monica	20.06.2014	
Consigliere	Salaris Maria Grazia	20.06.2014	
Consigliere	Sartore Gerolamo Pietro Mario	20.06.2014	
Consigliere	Tanchis Gavino	20.06.2014	25.07.2015
Consigliere	Tedde Matteo	20.06.2014	
Consigliere	Marino Donatella	29.07.2015	
Consigliere	Millanta Marina	29.07.2015	
Consigliere	Barbieri Roberto	05.02.2019	

1.3. Struttura organizzativa

Organigramma:

Direttore: Non presente

Segretario: 1

Numero dirigenti: 6

Numero posizioni organizzative: 4

Numero totale personale dipendente 242

1.4. Condizione giuridica dell'Ente

Il mandato si è svolto regolarmente dalla data dell'insediamento (08 giugno 2014) fino alla sua naturale scadenza. In tale periodo l'Ente non è mai stato commissariato, ai sensi dell'art. 141 e 143 del TUEL.

1.5. Condizione finanziaria dell'Ente

L'ente non ha dichiarato il dissesto finanziario, nel periodo del mandato, ai sensi dell'art. 244 del TUEL, o il pre-dissesto finanziario ai sensi dell'art. 243-bis. Infine, l'Ente non ha fatto ricorso al fondo di rotazione di cui all'art. 243-ter e 243-quinques del TUEL e/o del contributo di cui all'art. 3-bis del D.L. n. 174/2012, convertito nella legge n. 213/2012. Presenta una buona liquidità finanziaria tale da palesare una situazione finanziaria soddisfacente.

1.6. Situazione di contesto interno/esterno:

Settore Indirizzo e Coordinamento.

A fronte di una organizzazione tradizionale che aveva sviluppato soltanto le funzioni tipiche di segreteria generale e di contabilità del personale, si è proceduto ad un riorientamento del settore nell'ottica di accorpate le unità organizzative e sviluppare attività più efficaci ed efficienti per l'Ente e trasversalmente per gli uffici, quali la Programmazione del personale e delle linee strategiche di sviluppo del territorio (pianificazione strategica, controllo di gestione, performance, rendicontazione), la costituzione del servizio Gare e Contratti, la costituzione dell'Avvocatura Comunale.

Settore Programmazione Economica

Il quinquennio 2014/2019 per il Comune di Alghero è stato caratterizzato dal passaggio dalla contabilità

finanziaria tradizionale, ex D.Lgs. n.267/2000, alla contabilità “armonizzata” (finanziaria ed economico-patrimoniale), ex D.Lgs. n.118/2011. Il Comune nell’anno 2014, insieme ad un ristrettissimo numero di comuni italiani, ha partecipato alla *sperimentazione* dei nuovi principi contabili e dei nuovi schemi di bilancio, sperimentazione che ha contribuito a rendere possibile l’applicazione delle nuove regole contabili, dal 2015, in tutto il resto dei comuni italiani (oltre 8.000). La partecipazione alla fase di sperimentazione è valsa a rendere beneficiario il Comune di una speciale premialità in termini di capacità di spesa rispetto ai vincoli imposti dal patto di stabilità nell’anno 2015.

L’ultima parte del quinquennio è stata anche caratterizzata da una razionalizzazione e, pertanto, velocizzazione del processo di spendita delle risorse e di acquisizione delle stesse. Gli effetti più evidenti di detto processo sono rappresentati dalla consistente riduzione dei tempi di resa del Visto contabile, con conseguente velocizzazione delle procedure di spesa, e di liquidazione/pagamento delle fatture in favore dei creditori. Altrettanto rilevanti risultano essere le innovazioni apportate al sistema di bilancio del Comune attraverso una completa rivisitazione del P.E.G. con capitoli comprensibili circa la natura della spesa o dell’entrata cui si riferiscono, l’articolazione degli stessi per Centri di Spesa individuati, a seconda delle esigenze di lettura dell’interessato, per Settore, Servizio, Assessorato.

Sul versante della gestione dei tributi locali, significativo risulta essere il lavoro concluso nell’anno 2018 con la ridefinizione della *mission* della società Secal spa, chiuso con la stipula di un nuovo contratto di servizio, nonché con l’esternalizzazione delle attività di accertamento e di riscossione coattiva delle proprie entrate tributarie ed extra-tributarie concluso con un nuovo affidamento a soggetto privato esterno all’Ente.

Settore qualità della Vita Servizi Sociali e Famiglia

Il quinquennio 2014/2018 oggetto di relazione è stato contraddistinto da un crescendo continuo e repentino del bisogno di assistenza da parte della popolazione servita e, conseguentemente, da un correlato incremento di risorse finanziarie a ciò necessarie. A tale proposito significativa appare la lettura del dato delle risorse impiegate sintetizzato nella tabella seguente:

anno	importo risorse	incremento annuo risorse		incremento cumulato risorse	
		euro	%	euro	%
2014	12.345.899,24				
2015	13.050.668,13	704.768,89	5,71%	704.768,89	5,71%
2016	13.141.093,40	90.425,27	0,69%	795.194,16	6,44%
2017	14.533.081,44	1.391.988,04	10,59%	2.187.182,20	17,72%
2018	15.373.488,69	840.407,25	5,78%	3.027.589,45	24,52%

A fronte delle anzidette esigenze ha fatto seguito una razionalizzazione dei processi di impiego delle risorse medesime, anche in termini di celerità di liquidazione delle provvidenze in favore dell’utenza nonché dei corrispettivi in favore dei soggetti fornitori di servizi. Sul punto rileva evidenziare la forte accelerazione nell’erogazione dei contributi agli aventi diritto che registra oggi una velocità nei pagamenti ed un pressoché azzeramento dei residui passivi con non mai si era visto nel recente passato.

Settore Sviluppo Sostenibile

A fronte di un servizio di igiene urbana molto carente e di una scarsa protezione degli arenili, parte integrante del territorio e dell’economia di Alghero, si è fortemente rafforzato l’organico del Settore, in qualità e in quantità, riorganizzando completamente i servizi citati ed introducendo innovativi sistemi per il miglioramento dell’Ambiente e del territorio (porta a porta e raccolta differenziata, programma integrato di rimozione della posidonia su importanti tratti di spiaggia cittadina, programma pluriennale di pulizia e decoro delle spiagge).

Servizio Sport

A fronte di una gestione degli impianti sportivi "tradizionale" e disciplinata da regolamenti comunali desueti, si è incentivato lo strumento della concessione degli impianti sportivi nel rispetto delle più recenti normative, cercan-

do di favorire le capacità progettuali delle società sportive integrando le finalità tipiche dello sport con le esigenze di promuovere lo sport stesso anche a favore delle categorie più svantaggiate della popolazione in un'ottica sociale e inclusiva.

Area sicurezza e vigilanza:

Il Comando di Polizia locale ha affrontato un sostanziale cambiamento nella sua struttura organizzativa implementando, seppur di poche unità, la propria dotazione organica, ha rinnovato gli automezzi e le risorse strumentali. La sede del Comando è stata arredata e rinnovata con ri-suddivisione degli spazi e con una sala disponibile per la formazione sia interna che esterna. Il giardino poco alla volta dovrà essere completato con predisposizione dei parcheggi per le auto di servizio comprese quelle della protezione civile. L'area è sottoposta a controllo remoto con telecamere su tutto il perimetro.

L'operatività del Comando a breve verrà estesa, nel periodo estivo, ad un orario più consono alle aspettative della città con fine turno, nei fine settimana, alle ore 24,00.

La Protezione Civile si è dotata di una nuova sede e si è provveduto all'adeguamento del Piano Comunale oltre all'individuazione delle figure professionali interne e volontari per intervenire in caso di calamità.

La città è per la prima volta fornita di videosorveglianza con sistemi di rilevazione moderni ed avanzati.

Settore Sviluppo del Territorio

Rispetto alla pregressa gestione di tipo tradizionale e disorganica dei servizi OO.PP., Manutenzioni e Demanio, con il rinnovo/implementazione del personale e la razionalizzazione delle attribuzioni del Settore, si è proceduto ad una riorganizzazione complessiva finalizzata migliorare e coordinare le attività interne/esterne gestite dal Settore stesso. In sintesi: è migliorata la gestione delle OO.PP. anche a seguito dell'entrata in vigore del nuovo Codice degli Appalti 2016, sono state ottimizzate le Manutenzioni riscrivendo il disciplinare tecnico della società in Alghero in House, è stata razionalizzata la gestione delle concessioni nel Demanio marittimo e profondamente rinnovato il sistema di valorizzazione del patrimonio comunale, anche attraverso diverse alienazioni e concessioni.

Settore Pianificazione del Territorio e Sviluppo Economico

Contestualmente all'introduzione di nuove risorse umane, il settore è stato totalmente riorganizzato in termini di competenze e ruoli. E' stata definita la figura del coordinatore del servizio e proposta una struttura funzionale in termini di efficacia ed efficienza, anche attraverso lo snellimento di uffici e microstruttura.

A fronte di un iniziale clima negativo e scarso senso di appartenenza all'ente "Comune di Alghero" e al settore specifico le soluzioni di riorganizzazione proposte e le azioni di incentivazione motivazionale hanno determinato un netto miglioramento del senso di benessere nei luoghi di lavoro con positive ripercussioni interne ed esterne.

Servizio di Ristorazione Scolastica

La situazione di contesto all'inizio del mandato relativo alla ristorazione scolastica appariva piuttosto precaria per quanto riguarda la gestione dei buoni pasto da fornire alle famiglie affinché i bambini potessero usufruire della mensa scolastica, infatti il tutto avveniva con la consegna dei buoni cartacei direttamente negli uffici comunali della pubblica istruzione, nei quali si creavano file interminabili in particolare nei mesi di ottobre e novembre. Per ottimizzare il servizio è stata introdotta una soluzione efficiente e all'avanguardia nell'ambito della refezione scolastica, con il nuovo appalto è stato avviato il sistema informatico di rilevamento delle presenze in mensa e conseguente pagamento attraverso il MAV.

Servizio Trasporto Scolastico

La situazione di contesto all'inizio del mandato relativo al Servizio Scuolabus prevedeva un appalto in scadenza con mezzi comunali datati e da rinnovare, pertanto si è effettuato immediatamente un nuovo appalto che ha portato la fornitura di 11 mezzi immatricolati nell'anno 2015/2016 acquistati dalla ditta appaltatrice. Anche per questo nuovo appalto è stato attivato un controllo informatizzato (iscrizione on line geo localizzazioni dei percorsi, calendarizzazione preventiva delle uscite didattiche dei ragazzi)

2. Parametri obiettivi per l'accertamento della condizione di ente strutturalmente deficitario ai sensi dell'art. 242 dei TUEL)

Parametri Obbiettivi	Rendiconto inizio mandato	Rendiconto fine mandato
Parametri positivi	2 su 10	0 su 10

PARTE II - DESCRIZIONE ATTIVITA' NORMATIVA E AMMINISTRATIVA SVOLTE DURANTE IL MANDATO

1. Attività Normativa:

Durante il mandato si è provveduto ad aggiornare molti regolamenti preesistenti e a redigere ed approvare alcuni nuovi, nell'ottica di adeguare l'azione amministrativa al mutevole contesto normativo e di favorire l'efficacia dei servizi erogati alla cittadinanza.

Nelle pagine seguenti sono riportati i regolamenti aggiornati o predisposti ex novo, approvati dagli organi di governo, secondo le specifiche competenze.

Regolamenti adottati dalla Giunta Comunale:

2014/283	DELIBERE / DELIBERA DI GIUNTA	MODIFICA ALLEGATO B) DEL REGOLAMENTO DI POLIZIA MUNICIPALE.	26/02/2014
2014/799	DELIBERE / DELIBERA DI GIUNTA	REGOLAMENTO DELLE PROCEDURE DI RECLUTAMENTO E DI MOBILITA' DEL PERSONALE DEL COMUNE DI ALGHERO. APPROVAZIONE.	09/05/2014
2014/888	DELIBERE / DELIBERA DI GIUNTA	COSTITUZIONE UFFICIO PROCEDIMENTI DISCIPLINARI. APPROVAZIONE REGOLAMENTO.	23/05/2014
2014/1155	DELIBERE / DELIBERA DI GIUNTA	MODIFICA AL VIGENTE REGOLAMENTO UFFICI E SERVIZI FINALIZZATA ALLA INTRODUZIONE DELL'ART. 76 BIS: COMITATO UNICO DI GARANZIA (C.U.G.) ADOZIONE LINEE DI INDIRIZZO PER L'ISTITUZIONE E IL FUNZIONAMENTO DEL C.U.G. AI SENSI DELL'ART. 57, COMMA 1, DEL D.LGS 165/2001, COME MODIFICATO DALL'ART. 21 DELLA LEGGE N. 183/2010.	01/07/2014
2014/1984	DELIBERE / DELIBERA DI GIUNTA	INDIRIZZI E DIRETTIVE PER LA RIQUALIFICAZIONE DELLA MACROSTRUTTURA E PER LA RIORGANIZZAZIONE DELL'ENTE. APPROVAZIONE INTEGRAZIONI E MODIFICHE AL VIGENTE REGOLAMENTO UFFICI E SERVIZI.	29/10/2014
2015/1547	DELIBERE / DELIBERA DI GIUNTA	REGOLAMENTO COMUNALE DEL SERVIZIO DI PRONTA REPERIBILITA' - APPROVAZIONE.	29/06/2015
2015/1949	DELIBERE / DELIBERA DI GIUNTA	ATTUAZIONE INDIRIZZI DEL CONSIGLIO COMUNALE. ART. 3 DEL REGOLAMENTO COMUNALE PER LA CELEBRAZIONE DEI MATRIMONI CON RITO CIVILE. DISTINTE SEDI DELL'UFFICIO DI STATO CIVILE DI PROPRIETA' NON COMUNALE. APPROVAZIONE SCHEMI: A) SOLLECITAZIONE A MANIFESTARE INTERESSE - B) COMODATO D'USO GRATUITO SPAZI DA DESTINARE ALLA CELEBRAZIONE	13/08/2015
2015/2201	DELIBERE / DELIBERA DI GIUNTA	ATTUAZIONE INDIRIZZI DEL CONSIGLIO COMUNALE. ART. 3 E 5 DEL REGOLAMENTO COMUNALE PER LA CELEBRAZIONE DEI MATRIMONI CON RITO CIVILE. PRIMA INDIVIDUAZIONE DISTINTE SEDI, DI PROPRIETA' NON COMUNALE, DELL'UFFICIO DI STATO CIVILE.	
2016/850	DELIBERE / DELIBERA DI GIUNTA	ISTITUZIONE AI SENSI DELL'ART. 8 COMMA 14, DEL VIGENTE REGOLAMENTO COMUNALE DEGLI UFFICI E SERVIZI DEL "SERVIZIO AUTONOMO APPALTI E CONTRATTI" CON FUNZIONI DI CENTRALE UNICA DI COMMITTENZA. APPROVAZIONE DELLA DOTAZIONE ORGANICA DEL PROTOCOLLO OPERATIVO PER IL FUNZIONAMENTO DELLA C.U.C. NONCHÉ DEGLI ULTERIORI ATTI CONNESSI.	16/03/2016
2016/1518	DELIBERE / DELIBERA DI	ATTUAZIONE REGOLAMENTO D'USO MARCHIO COLLETTIVO "CORALLIUM RUBRUM AD ALGHERO"	26/04/2016

GIUNTA DELIBERE / 2016/1849DELIBERA DI GIUNTA	REGOLAMENTO PER LA RIPARTIZIONE DEL FONDO DI INCENTIVAZIONE PER LE FUNZIONI TECNICHE DI CUI ALL'ART. 113 DEL NUOVO CODICE DEGLI APPALTI (D.LGS. 18.04.2016 N. 50) - APPROVAZIONE.	13/05/2016
DELIBERE / 2016/2397DELIBERA DI GIUNTA	NUOVO REGOLAMENTO DI ORGANIZZAZIONE DEGLI UFFICI E DEI SERVIZI. APPROVAZIONE.	21/06/2016
DELIBERE / 2016/2399DELIBERA DI GIUNTA	FUNZIONI NUCLEO INDIPENDENTE VALUTAZIONE (NIV). APPROVAZIONE REGOLAMENTO	22/06/2016
DELIBERE / 2016/2848DELIBERA DI GIUNTA	FUNZIONI NUCLEO INDIPENDENTE DI VALUTAZIONE (NIV). MODIFICHE E INTEGRAZIONI AL REGOLAMENTO.	21/07/2016
DELIBERE / 2016/5414DELIBERA DI GIUNTA	NUOVO REGOLAMENTO DI RECLUTAMENTO DEL PERSONALE DEL COMUNE DI ALGHERO. APPROVAZIONE.	20/12/2016
DELIBERE / 2017/967DELIBERA DI GIUNTA	DELIBERA G.C. N. 33 DEL 3.2.2017 - RIAPPROVAZIONE NUOVO REGOLAMENTO. DELIBERA G.C. N. 167 DEL 27.05.2017 – INTEGRAZIONE E APPROVAZIONE NUOVI ALLEGATI.	20/02/2017
DELIBERE / 2017/2620DELIBERA DI GIUNTA	ATTUAZIONE REGOLAMENTO D'USO MARCHIO COLLETTIVO "CORALLIUM RUBRUM AD ALGHERO", ANNUALITÀ 2017	17/05/2017
DELIBERE / 2017/5617DELIBERA DI GIUNTA	REGOLAMENTO PER RILASCIO DELLE AUTORIZZAZIONI NELLA ZONA A TRAFFICO LIMITATO.	19/10/2017
DELIBERE / 2017/7140DELIBERA DI GIUNTA	AGGIORNAMENTO SEZIONE XV DEL REGOLAMENTO DI ORGANIZZAZIONE DEGLI UFFICI E DEI SERVIZI, APPROVATO CON DELIBERAZIONE DI GIUNTA COMUNALE N. 187 DEL 17.06.2016.	
DELIBERE / 2018/2215DELIBERA DI GIUNTA	DISCIPLINARE PER L'ASSEGNAZIONE IN COMODATO ED IN LOCAZIONE A CANONE AGEVOLATO DEGLI IMMOBILI COMUNALI AD USO DIVERSO DA QUELLO ABITATIVO O PER FINI ISTITUZIONALI, SE CONCESSI AD ASSOCIAZIONI SENZA SCOPO DI LUCRO O A CITTADINI ASSOCIATI PER FINALITÀ DI INTERESSE PUBBLICO O ENTI DEL TERZO SETTORE IN ATTUAZIONE DEGLI ARTT. 44 E 45 DEL "REGOLAMENTO COMUNALE PER LA DISCIPLINA DEI CONTRATTI" (APPROVATO DAL CONSIGLIO COMUNALE NELLA SEDUTA DEL 29.11.2016, DELIBERAZIONE N. 68).	13/04/2018
DELIBERE / 2018/2837DELIBERA DI GIUNTA	REGOLAMENTO PER LA RIPARTIZIONE DEL FONDO DI INCENTIVAZIONE PER LE FUNZIONI TECNICHE DI CUI ALL'ART. 113 DEL NUOVO CODICE DEGLI APPALTI (D. LGS 18.04.2016, N. 50). INTEGRAZIONE	15/05/2018
DELIBERE / 2018/3734DELIBERA DI GIUNTA	ATTUAZIONE REGOLAMENTO D'USO MARCHIO COLLETTIVO "CORALLIUM RUBRUM AD ALGHERO" - ANNUALITÀ 2018/2019.	29/06/2018
DELIBERE / 2018/6037DELIBERA DI GIUNTA	REGOLAMENTO DI RECLUTAMENTO DEL PERSONALE DEL COMUNE DI ALGHERO. AGGIORNAMENTO.	26/10/2018
DELIBERE / 2018/7581DELIBERA DI GIUNTA	NUOVO REGOLAMENTO PER RILASCIO DELLE AUTORIZZAZIONI NELLA ZONA A TRAFFICO LIMITATO.	28/12/2018

Regolamenti adottati dal Consiglio Comunale:

2014/459	DELIBERE / DELIBERA DI CONSIGLIO	MODIFICA REGOLAMENTO DI DISCIPLINA DELLE AGEVOLAZIONI CONTRIBUTIVE A FAVORE DI NUOVE IMPRESE	26/03/2014
2014/629	DELIBERE / DELIBERA DI CONSIGLIO	REGOLAMENTO PER L'ISTITUZIONE DI FORME DI PREVIDENZA COMPLEMENTARE PER IL PERSONALE DELLA POLIZIA MUNICIPALE	22/04/2014
2014/800	DELIBERE / DELIBERA DI CONSIGLIO	APPROVAZIONE DEL REGOLAMENTO PER LA DISCIPLINA DELL'IMPOSTA UNICA COMUNALE (IUC)	09/05/2014
2014/1282	DELIBERE / DELIBERA DI CONSIGLIO	TASSA SUI RIFIUTI TARI - TARIFFE ANNO 2014 E MODIFICA REGOLAMENTO IUC.	21/07/2014
2014/1967	DELIBERE / DELIBERA DI CONSIGLIO	IMPOSTA DI SOGGIORNO DI CUI AL D.LGS.VO 14 MARZO 2011 N. 23 APPROVAZIONE REGOLAMENTO ISTITUTIVO	28/10/2014
2014/2067	DELIBERE / DELIBERA DI CONSIGLIO	ADEGUAMENTO DELLO STATUTO COMUNALE E DEL REGOLAMENTO DEL CONSIGLIO COMUNALE ALLA LEGGE N. 215/2012 RECANTE NORME IN TEMA DI PARI OPPORTUNITA'	07/11/2014
2014/2068	DELIBERE / DELIBERA DI CONSIGLIO	RISOLUZIONE EX ART. 63 DEL REGOLAMENTO CONSIGLIO COMUNALE. "SOLIDARIETA' NEI CONFRONTI DELLE DONNE VITTIME DI VIOLENZA"	07/11/2014
2014/2132	DELIBERE / DELIBERA DI CONSIGLIO	ISTITUZIONE DELLA CONSULTA COMUNALE PERMANENTE PER LO SVILUPPO ECONOMICO E PER IL LAVORO. APPROVAZIONE DEL REGOLAMENTO	13/11/2014
2015/22	DELIBERE / DELIBERA DI CONSIGLIO	MODIFICA DELL'ART. 11 E PIU' DEL PIANO COMMERCIALE COMUNALE E DELL'ART. 9/BIS E PIU' DEL REGOLAMENTO TOSAP	07/01/2015
2015/1093	DELIBERE / DELIBERA DI CONSIGLIO	MODIFICA REGOLAMENTO60 DI DISCIPLINA DELLE AGEVOLAZIONI CONTRIBUTIVE A FAVORE DI NUOVE IMPRESE E DI IMPRESE BENEFICIARIE DI FINANZIAMENTI POIC	05/05/2015
2015/1461	DELIBERE / DELIBERA DI CONSIGLIO	ULTERIORE MODIFICA DEL REGOLAMENTO DI DISCIPLINA DELLE AGEVOLAZIONI CONTRIBUTIVE A FAVORE DI NUOVE IMPRESE E DI IMPRESE BENEFICIARIE DI FINANZIAMENTI POIC.	20/06/2015
2015/1675	DELIBERE / DELIBERA DI CONSIGLIO	TASSA SUI RIFIUTI TARI ANNO 2015 - MODIFICA SCADENZE PAGAMENTO - MODIFICA REGOLAMENTO IUC	13/07/2015
2015/1847	DELIBERE / DELIBERA DI CONSIGLIO	REGOLAMENTO COMUNALE PER LA CELEBRAZIONE DEI MATRIMONI CIVILI. ESAME E APPROVAZIONE MODIFICA DELL'ART. 3: "LUOGO DI CELEBRAZIONE".	03/08/2015
2015/1897	DELIBERE / DELIBERA DI CONSIGLIO	MODIFICA ED INTEGRAZIONE DEL REGOLAMENTO PER LA DISCIPLINA DEL SISTEMA INTEGRATO DEI CONTROLLI INTERNI - CAPO V - ART. 17 CONTROLLI SUGLI EQUILIBRI FINANZIARI.	07/08/2015

2015/2285	DELIBERE / DELIBERA DI CONSIGLIO	REGOLAMENTO COMUNALE DEL SERVIZIO DI RISTORAZIONE SCOLASTICA. APPROVAZIONE	30/09/2015
2015/3092	DELIBERE / DELIBERA DI CONSIGLIO	INTEGRAZIONI AL REGOLAMENTO COMUNALE DI SEMPLIFICAZIONE DELLE SPESE IN ECONOMIA APPROVATO CON DELIBERAZIONE CONSILIARE DEL 01.10.2003 MODIFICATO E INTEGRATO CON DELIBERAZIONE C.C. N. 2 DEL 11.02.2008 E CON DELIBERAZIONE C.C. N. 17 DEL 11.02.2008.	18/12/2015
2016/1336	DELIBERE / DELIBERA DI CONSIGLIO	ISTITUZIONE DEL MARCHIO COLLETTIVO CORALLIUM RUBRUM AD ALGHERO - APPROVAZIONE REGOLAMENTO DISCIPLINARE D'USO E SEGNO DISTINTIVO	13/04/2016
2016/1692	DELIBERE / DELIBERA DI CONSIGLIO	REGOLAMENTO DEI PARCHEGGI PUBBLICI A PAGAMENTO NON CUSTODITI - APPROVAZIONE	05/05/2016
2016/1693	DELIBERE / DELIBERA DI CONSIGLIO	REGOLAMENTO COMUNALE PER LA CONCESSIONE DI AREE E/O IMMOBILI DA DESTINARE A SERVIZI DI INTERESSE COLLETTIVO MODIFICHE E INTEGRAZIONI ALLA DELIBERA N. 4 DEL 22.02.2007	05/05/2016
2016/1694	DELIBERE / DELIBERA DI CONSIGLIO	APPROVAZIONE REGOLAMENTO PER L'ISTITUZIONE E LA GESTIONE DEL SERVIZIO DI VOLONTARIATO CIVICO "CITTADINANZA ATTIVA"	05/05/2016
2016/1713	DELIBERE / DELIBERA DI CONSIGLIO	REGOLAMENTO IUC INTEGRAZIONE ART. 25.D BIS RIDUZIONE PER SERVIZIO DI VOLONTARIATO CIVICO "CITTADINANZA ATTIVA".	06/05/2016
2016/1714	DELIBERE / DELIBERA DI CONSIGLIO	APPROVAZIONE REGOLAMENTO SUL FUNZIONAMENTO DEL CONSIGLIO COMUNALE.	06/05/2016
2016/4240	DELIBERE / DELIBERA DI CONSIGLIO	REGOLAMENTO DI FUNZIONAMENTO DELLE COMMISSIONI CONSILIARI	24/10/2016
2016/5075	DELIBERE / DELIBERA DI CONSIGLIO	REGOLAMENTO PERIODICO CITTA' DI ALGHERO - APPROVAZIONE	06/12/2016
2016/5076	DELIBERE / DELIBERA DI CONSIGLIO	APPROVAZIONE REGOLAMENTO COMUNALE DEI CONTRATTI.	06/12/2016
2016/5223	DELIBERE / DELIBERA DI CONSIGLIO	REGOLAMENTO PER LA DISCIPLINA DELLA VIDEOSORVEGLIANZA	13/12/2016
2017/722	DELIBERE / DELIBERA DI CONSIGLIO	REGOLAMENTO DELLE ENTRATE. MODIFICHE E INTEGRAZIONI.	07/02/2017
2017/723	DELIBERE / DELIBERA DI CONSIGLIO	APPROVAZIONE REGOLAMENTO PER LA DEFINIZIONE AGEVOLATA DELLE ENTRATE COMUNALI NON RISCOSSE A SEGUITO DELLA NOTIFICA DI INGIUNZIONI DI PAGAMENTO.	07/02/2017
2017/1480	DELIBERE / DELIBERA DI CON-	REGOLAMENTO DEI SERVIZI FUNEBRI E CIMITERIALI. APPROVAZIONE INTEGRAZIONI E MODIFICHE.	16/03/2017

	SIGLIO		
2017/1481	DELIBERE / DELIBERA DI CON- SIGLIO	APPROVAZIONE DEL REGOLAMENTO PER L'ISTITUZIONE DELLA FIGURA DI EDUCATORE AMBIENTALE VOLONTARIO COMUNALE	16/03/2017
2017/5488	DELIBERE / DELIBERA DI CON- SIGLIO	APPROVAZIONE DEL REGOLAMENTO SUI CONTROLLI DELLE SOCIETA', DEGLI ENTI E DEGLI ALTRI ORGANISMI PARTECIPATI DAL COMUNE DI ALGHERO. MODIFICA DEL REGOLAMENTO SUI CONTROLLI INTERNI.	13/10/2017
2017/6446	DELIBERE / DELIBERA DI CON- SIGLIO	REGOLAMENTO PER IL FUNZIONAMENTO DEL CENTRO RESIDENZIALE ANZIANI	30/11/2017
2017/7070	DELIBERE / DELIBERA DI CON- SIGLIO	APPROVAZIONE REGOLAMENTO PER L'ACCESSO DOCUMENTALE, CIVICO E GENERALIZZATO AGLI ATTI AMMINISTRATIVI.	21/12/2017
2018/715	DELIBERE / DELIBERA DI CON- SIGLIO	REGOLAMENTO PER LA DEFINIZIONE AGEVOLATA DELLE ENTRATE COMUNALI NON RISCOSE A SEGUITO DELLA NOTIFICA DI INGIUNZIONI DI PAGAMENTO.(ART. 1, COMMA 11-QUATER DECRETO-LEGGE 16 OTTOBRE 2017, N. 148 CONVERTITO IN LEGGE 4 DICEMBRE 2017 N. 172).	05/02/2018
2018/1725	DELIBERE / DELIBERA DI CON- SIGLIO	COSTITUZIONE DELLA "CONSULTA CÍVICA PER LES POLÍTIQUES LINGÜÍSTIQUES DEL CATALÀ DE L'ALGUER". APPROVAZIONE REGOLAMENTO.	20/03/2018
2018/3048	DELIBERE / DELIBERA DI CON- SIGLIO	APPROVAZIONE DEL NUOVO REGOLAMENTO COMUNALE PER LA CONCESSIONE DEL DIRITTO DI SUPERFICIE E PER LA CESSIONE DEL DIRITTO DI PROPRIETA' SULLE AREE DESTINATE ALL'EDILIZIA RESIDENZIALE PUBBLICA.	24/05/2018
2018/4102	DELIBERE / DELIBERA DI CON- SIGLIO	APPROVAZIONE REGOLAMENTO ATTUATIVO DEL PROGRAMMA REGIONALE DI INCLUSIONE SOCIALE "REIS" - REDDITO INCLUSIONE SOCIALE - "AGIUDU TORRAU" (L.R. 18/2016)	17/07/2018
2018/4107	DELIBERE / DELIBERA DI CON- SIGLIO	REGOLAMENTO PER L'ASSEGNAZIONE E LA GESTIONE DEGLI ORTI URBANI SU TERRENI DI PROPRIETÀ DEL COMUNE DI ALGHERO- APPROVAZIONE	17/07/2018
2018/4503	DELIBERE / DELIBERA DI CON- SIGLIO	APPROVAZIONE DEL REGOLAMENTO COMUNALE PER LA TUTELA ED IL BENESSERE DEGLI ANIMALI.	03/08/2018
2018/6537	DELIBERE / DELIBERA DI CON- SIGLIO	APPROVAZIONE REGOLAMENTO COMUNALE PER LA GESTIONE DEI TERRENI AD USO CIVICO.	22/11/2018
2018/6538	DELIBERE / DELIBERA DI CON- SIGLIO	NUOVO REGOLAMENTO PER IL SERVIZIO DI TRASPORTO SCOLASTICO - APPROVAZIONE -	22/11/2018
2018/6832	DELIBERE / DELIBERA DI CON- SIGLIO	APPROVAZIONE REGOLAMENTO COMUNALE PER IL REFERENDUM CONSULTIVO.	06/12/2018
2018/7240	DELIBERE / DELIBERA DI CON- SIGLIO	APPROVAZIONE DEL "REGOLAMENTO DI GESTIONE DEI RIFIUTI URBANI E ASSIMILATI DEL COMUNE DI ALGHERO"	18/12/2018

2. Attività tributaria.

2.1. Politica tributaria locale. Per ogni anno di riferimento

Le novità tributarie introdotte dallo Stato in tema di immobili e raccolta rifiuti solidi urbani è stata affrontata prestando massima attenzione nel contemperare gli interessi della Pubblica Amministrazione come organo impositivo con i generali interessi dell'utenza. La TARES prima e la TARI poi, sono state applicate negli anni con sgravi per le fasce più deboli.

Particolare attenzione è stata posta alla lotta all'evasione tributaria, con la costituzione di una task force dedicata, che ha fatto emergere numerose utenze TARI non denunciate e altrettante omesse, o non fedeli.

2.1.1. IMU

Aliquote IMU	2013	2014	2015	2016	2017
Aliquota abitazione principale	0,45	0,45	0,45	0,45	0,45
Detrazione abitazione principale	200				
Altri immobili	0,98	1,02	1,04	1,04	1,04
Fabbricati rurali e strumentali	0,2	0,76	0,76	0,76	0,76

2.1.2. Addizionale Irpef

Aliquote addizionale Irpef	2013	2014	2015	2016	2017
Aliquota massima	0,8	0,8	0,8	0,8	0,8
Fascia esenzione					
Differenziazione aliquote	NO	NO	NO	NO	NO

2.1.3. Prelievi sui rifiuti

Prelievi sui rifiuti	2013	2014	2015	2016	2017.
Tipologia di prelievo	TARES	TARI	TARI	TARI	TARI
Tasso di copertura	100%	100%	100%	100%	100%
Costo del servizio pro-capite	197,68	201,22	217,34	220,04	217,27

3. Attività amministrativa

3.1. Sistema ed esiti dei controlli interni

Il controllo successivo di regolarità amministrativa, contemplato dal comma 2 dell'art. 147-bis del D.Lgs. 18 agosto 2000, n. 267 è stato introdotto dal D.L. 10 ottobre 2012 n. 174, convertito, con modificazioni, dalla legge 7 dicembre 2012, n. 213. Il Comune di Alghero, nell'ambito della sua autonomia organizzativa, sotto la direzione del Segretario Generale, ha definito le modalità di controllo con l'adozione del *Regolamento per la disciplina del sistema integrato dei controlli interni (delibera C.C. n.17 del 06/03/2013)*, secondo il quale sono sottoposti a *controllo di regolarità amministrativa successiva*, le determinazioni di impegno di spesa, ed in generale tutte le determinazioni che hanno risvolti sugli equilibri finanziari, patrimoniali e sul patto di stabilità; le liquidazioni; gli atti di disposizione del personale; le concessioni; le autorizzazioni; i dinieghi e gli altri atti amministrativi. La selezione degli atti sottoposti a controllo è avvenuta per estrazione con modalità casuale gestita informaticamente con il sistema applicativo SICRAWEB per le determinazioni mentre per i permessi a costruire e le scritture private con la funzione "casuale tra()", attraverso l'estrapolazione dall'elenco degli atti pubblicati, di un numero di atti, per ciascun settore, pari alla percentuale del 5% (vds. Regolamento per la disciplina del Sistema Integrato dei Controlli Interni, art. 13 "Atti sottoposti a controllo di regolarità in fase successiva"). Il Segretario Generale, con circolare n.3 del 14/04/2016, ha specificato gli *atti di diversa natura* (vds. art. 13 succitato regolamento) che, a decorrere dal 02.05.2016 e sino a nuova e diversa determinazione, sono sottoposti a controllo e precisamente, scritture private, provvedimenti edilizi e, nella misura del 10%, le determinazioni di aggiudicazione definitiva di lavori pubblici superiori ad €. 500.000,00. Ai fini dello svolgimento del controllo di regolarità amministrativa in fase successiva,

Per la verifica circa la legittimità, la regolarità e la correttezza degli atti e dell'attività è stata svolta questi sono i parametri che si sono voluti prendere in considerazione:

- 1) normativa e disposizioni dell'Unione Europea (UE), statali, regionali e comunali in materia di procedimento amministrativo;
- 2) normativa e disposizioni dell'UE, statali, regionali e comunali in materia di trasparenza, pubblicità e accesso agli atti;
- 3) normativa e disposizioni UE, statali, regionali e comunali di settore;
- 4) normativa in materia di trattamento dei dati personali;
- 5) normativa e disposizioni interne dell'Ente (Es.: Statuto, regolamenti, piani, programmi, deliberazioni, direttive);
- 6) sussistenza di cause di nullità o di vizi di legittimità;
- 7) motivazione dell'atto;
- 8) correttezza e regolarità, anche con riferimento al rispetto dei tempi e dei termini, del procedimento;
- 9) coerenza in relazione agli scopi da raggiungere e alle finalità da perseguire;
- 10) osservanza delle regole di corretta redazione degli atti amministrativi;
- 11) comprensibilità del testo.

Oltre a questo tipo di controllo regolamentato, è doveroso precisare che si è ritenuto opportuno svolgere un'attività di controllo giornaliera/settimanale sugli atti pubblicati al fine di rendere più immediato il procedimento amministrativo per il ritiro/la revoca/l'annullamento e/o la rettifica degli stessi, contenendo nel contempo eventuali effetti giuridici negativi nell'attività negoziale dell'Ente. Tale attività è svolta con il coinvolgimento dei responsabili dei servizi talvolta per le vie brevi e tal'altra con comunicazioni scritte, a seconda della rilevanza delle irregolarità ravvisate.

Stessa procedura viene seguita in sede di controllo trimestrale degli atti estratti.

Come stabilito dall'art.16 del Regolamento per la disciplina del Sistema Integrato dei Controlli Interni, semestralmente i *report* sono trasmessi al Sindaco, ai Dirigenti, ai Revisori dei Conti, all'Organismo Indipendente di Valutazione (N.I.V.) ed al Presidente del Consiglio Comunale.

Trimestralmente per gli adempimenti di cui al Piano Triennale di prevenzione della corruzione -vengono pubblicati nella Sezione Amministrazione Trasparente" *Altri contenuti*" del Comune,

La relazione sull'attività di controllo successivo di regolarità amministrativa viene poi trasmessa a tutti i Dirigenti, al Sindaco, ai Revisori dei Conti, al Nucleo Indipendente di Valutazione (N.I.V.) e al Presidente del Consiglio Comunale.

3.1.1. Controllo di gestione

Personale

IN RELAZIONE AL PROGRAMMA DI MANDATO

Dal programma di mandato:

... E poi più in generale, una buona "macchina comunale" è lo strumento indispensabile per sostenere le sfide del prossimo quinquennio. Modernizzeremo l'amministrazione comunale per renderla efficiente, imparziale, trasparente e proattiva.

L'organizzazione degli uffici e di servizi è stata oggetto, a partire dal 2014, di una profonda rivisitazione ed ha trovato il suo assetto definitivo con le delibere di G.C. n. 79 e 80 del 18 marzo 2016. Sotto la direzione dell'attuale Segretario Generale si è proceduto quindi alla realizzazione di una razionale macro e micro struttura, alla realizzazione di un chiaro funzionigramma eliminando tutte le precedenti carenze ed inefficienze. In totale assenza di una pesatura della dirigenza si è proceduto, insieme, al nuovo Nucleo Indipendente di Valutazione (NIV) alla pesatura dei settori e alla realizzazione di un efficiente sistema di valutazione permanente fondato su criteri predeterminati che tengono conto del rapporto tra obiettivi e risultati raggiunti e degli aspetti comportamentali. Ciò ha consentito, a partire dal 2016, di redigere il Piano delle performance correlato ai documenti contabili dell'Ente, al sistema di valutazione permanente e al controllo di gestione. Riguardo a quest'ultimo aspetto l'Ente era privo di un controllo di gestione e, a tal fine, grazie alla riorganizzazione di cui sopra, si è attivato un efficace controllo di gestione e controllo strategico sulle partecipate coordinato da un apposito ufficio e dotato di un software ad hoc. Per l'analisi della situazione antecedente alle citate delibere di G.C. si rinvia alle premesse delle stesse. Si tenga conto inoltre che si è proceduto alla costituzione di un Ufficio Gare e Contratti con funzione di Centrale Unica di Committenza, dell'Avvocatura Comunale e dell'Ufficio Relazioni con il Pubblico in precedenza totalmente assenti all'interno dell'Ente e favorendo conseguentemente forti risparmi sul bilancio comunale. Grazie alla realizzazione dell'Ufficio Relazioni con il Pubblico insieme alla Fondazione Alghero totalmente partecipata dal Comune di Alghero, è stato possibile realizzare un sistema integrato di comunicazione ed informazione mediante un Ufficio Centrale e una serie di Sportelli decentrali sul territorio (Casa del Caffè, sportelli decentrati di Fertilia e S. M. La Palma, Sportello Lavoro, Sportello Impresa). Successivamente si è proceduto a redigere e sottoscrivere il documento di valutazione dei rischi sul luogo di lavoro che era totalmente assente all'interno dell'Ente al fine di tutelare la sicurezza di tutti i dipendenti. In relazione a tale esigenza e all'esigenza descritta nelle delibere di riorganizzazione dell'Ente di accorpate funzioni e servizi affini, si è proceduto a centralizzare gli uffici comunali verso il centro storico costituendo di fatto due poli, uno degli uffici amministrativi l'altro degli uffici tecnici, garantendo una migliore vivibilità degli spazi. Si è proceduto da luglio 2016, inoltre, alla ricostituzione dell'Ufficio Tributi in funzione di controllo delle attività svolte dalla partecipata SECAL: quest'ultimo ufficio non era più presente nell'organigramma dell'Ente dall'anno 2007.

Si è proceduto poi alla realizzazione del Piano delle Azioni Positive, totalmente assente nell'Ente, seppur obbligatorio per legge al fine di eliminare di situazioni di discriminazione, di disuguaglianza o contrarie al benessere organizzativo. Si è attivato il Comitato Unico di Garanzia, attualmente funzionante. All'interno dell'organizzazione comunale, si è proceduto all'introduzione delle posizioni organizzative con una chiara ripartizione dei ruoli e delle funzioni. All'interno dell'Ente si è concluso annualmente un regolare contratto integrativo al fine dell'erogazione dei fondi di produttività secondo regole trasparenti e chiare, con l'introduzione di nuovi istituti contrattuali (si veda in particolare orario flessibile, disciplina della cessione delle ferie, welfare integrativo e telelavoro). Sono stati redatti annualmente piani del fabbisogno del personale che diversamente dalla prassi in uso, fondata sull'abuso del lavoro interinale e precario, hanno consentito l'assunzione, mediante pubblici concorsi, di n. 70 unità a tempo indeterminato e n. 96 a tempo determinato. Si è proceduto infine, all'approvazione del nuovo Regolamento di Organizzazione degli Uffici e dei Servizi, del nuovo regolamento di Reclutamento del personale del Comune di Alghero, Regolamento di funzionamento del NIV, Regolamento per la ripartizione del fondo di incentivazione per le funzioni tecniche, Regolamento interno sull'organizzazione ed il funzionamento dell'Avvocatura Comunale, Regolamento Accesso documentale, civico e generalizzato agli atti amministrativi, Regolamento pronta reperibilità, Regolamento Ufficio Procedimenti disciplinari, Regolamento Telelavoro, Regolamento sui controlli delle società, degli enti e degli organismi partecipati dal Comune di Alghero, Sistema di valutazione della Performance, Disciplinare interno sull'uso di internet, posta elettronica e altri strumenti informatici.

La nuova struttura dell'Ente adottata in data 28.02.2018



Comune di Alghero
Macrostruttura

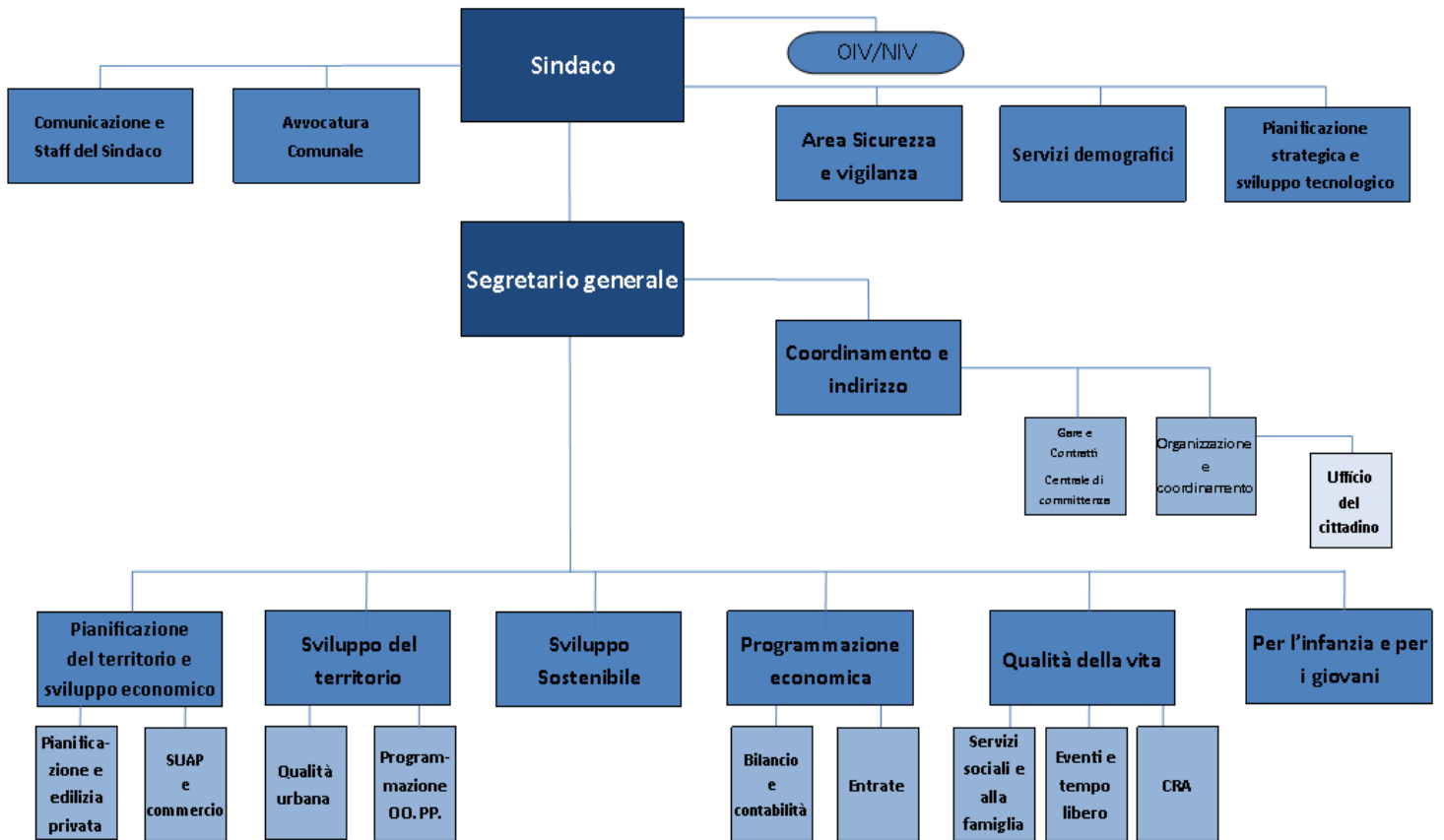

FUNZIONIGRAMMA
Procedimenti di interesse dell'Ente

- I. **Comunicazione e staff del Sindaco**
- Supporto diretto all'attività del Sindaco
 - Gabinetto del Sindaco

- Programmazione appuntamenti e incontri del Sindaco
- Gemellaggi
- Ufficio Stampa - comunicazione esterna con i media locali e periodici/quotidiani on line – mediante utilizzo di strumenti cartacei ed informatici. Stesura comunicati stampa, gestione conferenze stampa ed interviste
- Piano della Comunicazione
- Coordinamento gestione comunicazione interna ed esterna per l'utilizzo di social network sul sito istituzionale e redazione periodico comunale, al fine della realizzazione di un flusso informativo costante all' interno e all'esterno dell'Ente
- Collaborazione con URP per invio di newsletter quindicinale

II. **Avvocatura Comunale**

- Attività per la tutela dei diritti e degli interessi del Comune attraverso la rappresentanza, il patrocinio, l'assistenza e la difesa in giudizio dell'Amministrazione Comunale, che di volta in volta può affidare singole cause.
- Compiti disciplinati dalla L. 31.12.2012, n. 247.
- Procura alle liti per l'assunzione del patrocinio legale del Comune affinché lo rappresenti e difenda in tutte le cause, promosse o da promuovere.
- Compiere e ricevere, nell'interesse del Comune, ai sensi dell'articolo 84 del codice di procedura civile, tutti gli atti del processo.
- Attività di carattere stragiudiziale descritta dalla vigente tariffa professionale ed in particolare attività di consulenza legale agli Organi istituzionali e direzionali dell'Ente con la formulazione di pareri.

III. **Sicurezza e Vigilanza**

- Svolgimento di tutte le attività riconducibili alle varie funzioni inerenti il controllo del territorio e delle attività ivi svolte in relazione al rispetto delle leggi statali e regionali, dei regolamenti e delle ordinanze
- Attività attinenti alla pubblica sicurezza, anche in riferimento alle funzioni di protezione civile
- Attività di proposta ed esecuzione della programmazione e pianificazione degli interventi di protezione civile
- Coordinamento con altri enti nelle materie e per gli adempimenti connessi al settore della protezione civile
- Infortunistica stradale
- Presenza nelle principali manifestazioni sia per la viabilità, sia per scorta al gonfalone, sia per servizio d'ordine, sia per le verifiche annonarie e la registrazione delle presenze nei mercati e nelle fiere
- Piano Urbano del Traffico
- Gestione e controllo del traffico urbano ed extraurbano e emissione dei relativi provvedimenti ordinatori
- Gestione delle attività e progetti in materia di sicurezza urbana e relative politiche
- Rilascio occupazioni suolo pubblico e autorizzazioni e permessi vari (passi carrabili, permessi in deroga, contrassegni invalidi, trasporti eccezionali, permessi provvisori di guida, autorizzazioni per manifestazioni su strade e aree pubbliche ecc.)
- Gestione comunicazione infortuni sul lavoro e cessioni di fabbricato
- Gestione dei procedimenti sanzionatori amministrativi di competenza comunale (verbali, ordinanze ingiunzioni, rateizzazioni, ruoli amministrativi riguardanti sia il codice della strada che le altre violazioni amministrative di competenza comunale accertate sia dal Comando che da altri Organi legittimati alla contestazione di violazioni)
- Trattamenti sanitari obbligatori
- Accertamenti anagrafici e tributari
- Funzioni di polizia giudiziaria e amministrativa con riferimento alla materia edilizia, ambientale, annonaria
- Funzioni di prevenzione e repressione dei reati comuni
- Attività di ricezione di denunce, querele, istanze
- Partecipazione all'iter di rilascio di atti di altri Uffici (Edilizia, Ambiente, Anagrafe, Tributi, Scuola, Sociale ecc.)
- Disciplina della circolazione stradale
- Rapporti con la Compagnia barracellare
- Segnaletica stradale
- Trasporti locali
- Gestione delle funzioni autorizzatorie in materia di caccia.

IV. **Servizi Demografici**

- Gestione complessiva dell'insieme dei rapporti, processi ed adempimenti connessi alle attestazioni, dichiarazioni, certificazioni, comunicazioni, ecc. come risultanti dagli albi e registri di anagrafe, di stato civile, di leva militare, elettorale, dei giudici popolari, ivi inclusa la tenuta ed aggiornamento di detti albi e registri
- Anagrafe della popolazione residente
- AIRE
- Stato civile
- Leva
- Servizi demografici decentrati
- Statistica
- Servizi amministrativi cimiteriali-strade vicinali

V. **Pianificazione strategica e sviluppo tecnologico**

- Pianificazione strategica
- Marketing territoriale
- Attuazione Politiche dell'Eccellenza
- Progettualità UE
- Progetto Meta
- Agenda 21
- Agenda digitale
- Innovazione tecnologica, coordinamento sistemi informatici
- Facilitatore digitale
- Telefonia e razionalizzazione stampe e stampanti-progetto call center
- Predisposizione coordinamento e attuazione Programmi Complessi Integrati

PROSPETTO SETTORI

Segretario Generale - funzioni di coordinamento di tutti i settori e servizi

- Settore Coordinamento e Indirizzo

A. Organizzazione e Coordinamento

- Adempimenti in materia di: macrostruttura, dotazione organica, piani assunzionali, concorsi e selezioni pubblici, assunzioni e stipula dei contratti di lavoro
- Costituzione e Gestione dei fondi per il salario accessorio del personale
- Relazioni sindacali
- Regolamenti in materia di Organizzazione e di Personale; Sistema di Misurazione e Valutazione delle Performances
- Adempimenti in materia di istituzione e pesatura delle Posizioni Dirigenziali e delle PP.OO.
- Coordinamento procedimenti per la valutazione annuale del personale dipendente nonché per l'attribuzione delle progressioni orizzontali
- Formazione e aggiornamento professionale
- Controlli di gestione e della gestione

- Controlli sulle partecipate sulle aziende speciali, sulle fondazioni, supporto tecnico agli indirizzi sulle partecipate
- Supporto al Nucleo Interno di Valutazione/OIV
- Gestione, per quanto di propria competenza ed in collaborazione con la UO Personale e Controllo di Gestione, dell'archivio del personale
- Attivazione di stages e tirocini
- Trattamento retributivo e contributivo del personale; adozione dei provvedimenti amministrativi correlati ed altri aspetti direttamente pertinenti al rapporto di lavoro
- Rimborsi e versamenti ad altri Enti per Convenzioni
- Gestione e rilevazione presenze/assenze
- Gestione dei buoni pasto
- Rapporti con il medico competente e relativi adempimenti
- Adempimenti e reportistica connessi all'amministrazione del personale della Pubblica Amministrazione (conto annuale ecc.)
- Gestione archivio del personale
- Banca delle ore
- Banca delle competenze
- Datore di lavoro – sicurezza nei luoghi di lavoro-programmazione e coordinamento
- Benessere organizzativo e qualità totale
- Supporto del Segretario generale nella sua funzione di coordinamento di tutti i settori e servizi
- Gestione del servizio protocollo ed archivio generale, della portineria e centralino comunale, dell'Albo Pretorio, dell'ufficio notificazioni
- Gestione sistema archivistico storico
- Distribuzione posta in entrata e in uscita, copia e distribuzione notizie di aggiornamento
- Rapporti con gli amministratori e la Giunta comunale, segreteria, predisposizione atti inerenti sedute di Giunta e di Consiglio Comunale
- Gettoni, missioni e rimborsi amministratori
- Segreteria della Presidenza del Consiglio Comunale
- Gestioni Associate
- Gestione del contenzioso
- Prevenzione del contenzioso
- Rapporti con organi giurisdizionali (Procura della Corte dei Conti ecc.)
- Gestione e programmazione delle polizze assicurative
- Gestione denunce sinistri e polizze assicurative e rapporti con broker ove esistente
- Ufficio del Cittadino e sportelli polifunzionali
- Sportello della Partecipazione
- Sponsorizzazioni e istituti similari
- Coordinamento strumenti di PPP
- Iniziative di cittadinanza attiva
- Coordinamento Progetti speciali per la incentivazione di utilizzo di mezzi di mobilità alternativa
- Supporto alle funzioni di autorità per la prevenzione della corruzione e della trasparenza
- Controlli successivi sugli atti amministrativi
- Rapporti con le Istituzioni universitarie
- Bilancio Sociale e Bilancio partecipato
- Customer satisfaction

B. Gare e Contratti – Centrale Unica di Committenza

- Gestione di tutte le procedure, attività ed adempimenti propedeutici, connessi e consequenziali la realizzazione delle gare di appalto di opere pubbliche, forniture e servizi, compresi gli acquisti Mepa e Consip
- Adempimenti ed attività connessi alla gestione operativa di contratti e convenzioni, esclusi gli affidamenti in economia fino ad € 40.000,00
- Acquisti ed alienazioni beni immobili
- Registrazione e trascrizione decreti di esproprio
- Programmazione e controllo forniture, convenzioni Consip

1. Settore Pianificazione del Territorio e sviluppo economico

1.1 Pianificazione e edilizia privata

- Pianificazione e programmazione urbanistica generale ed attuativa anche della costa
- Gestione operativa, comprensiva di tutti gli adempimenti normativamente previsti, degli strumenti urbanistici generali e attuativi e loro varianti
- Studio e verifica sulla consistenza e sulla situazione edilizia territoriale, anche in relazione ai dati demografici, economici e sociali
- Gestione archivio urbanistico e cartografico
- Progetto Catasto e suo aggiornamento
- Servizio cartografico
- Toponomastica
- Sit
- Attività propedeutiche, conseguenti e connesse le funzioni dichiarative, certificative, autorizzative e concessorie in materia di attività edilizia di privati e terzi in genere
- Attività connessa all'abusivismo, comprensiva dell'adozione di atti e provvedimenti sanzionatori
- Gestione sportello unico attività edilizie coordinato e integrato con il Suap
- Procedure espropriative
- Autorizzazione paesaggistiche

1.2 SUAP e Commercio

- Gestione e implementazione Suap
- Gestione complessiva dell'insieme dei rapporti, processi ed adempimenti connessi allo svolgimento sul territorio di attività commerciali, turistiche, ricettive, agricole, produttive ed artigiane, comprensiva del rilascio o del diniego di provvedimenti autorizzativi, sanzionatori, licenze, nulla osta, ecc, anche in forma associata
- Agricoltura

2. Settore Sviluppo del Territorio

2.1 Qualità urbana

- Gestione attività di progettazione, direzione lavori e collaudo degli interventi manutentivi sulle opere pubbliche e le infrastrutture, effettuata sia direttamente che mediante il ricorso a prestazioni di servizi, compreso tutto il patrimonio comunale e gli impianti sportivi comunali a gestione diretta
- Piani di valorizzazione del patrimonio
- Gestione, controllo e monitoraggio degli interventi manutentivi, ordinari o straordinari, del patrimonio edilizio comunale e del demanio comunale e marittimo, compreso il verde (sfalci, potature ecc.)
- Gestione patrimonio di edilizia residenziale pubblica
- Controllo e verifica degli interventi e della funzionalità degli impianti e delle reti relativi alla pubblica illuminazione di proprietà comunale, rapporti con i soggetti terzi
- Rilascio pareri endoprocedimentali su procedimenti in materia urbanistica e di PM
- Supporto tecnico e logistico alle manifestazioni dell'Ente
- Servizio idrico rapporti con il gestore
- Attività di controllo e proposta finalizzata al rispetto ed attuazione delle disposizioni in materia di sicurezza sui luoghi di lavoro a favore dell'attività del datore di lavoro e a suo supporto
- Pulizie immobili comunali

2.2 Programmazione opere pubbliche

- Proposta sull'attività di programmazione e realizzazione delle opere pubbliche, compresa l'edilizia residenziale pubblica
- Verifica e controllo sull'esecuzione degli strumenti di programmazione in materia di opere pubbliche
- Gestione attività di progettazione, direzione lavori e collaudo delle opere pubbliche e delle infrastrutture, effettuata sia direttamente che mediante il ricorso a prestazioni di servizi

3. Settore sviluppo sostenibile

- Attività di proposta, prevenzione e intervento in materia qualificazione e riqualificazione ambientale e di inquinamento
- Coordinamento, controllo, verifica e sviluppo degli interventi e della funzionalità delle attività svolte nei seguenti servizi: smaltimento rifiuti; gestione amministrativa dei rapporti tra Ente e Società che gestiscono il ciclo dei rifiuti
- Rilascio pareri endoprocedimentali su procedimenti in materia di edilizia e vincoli idrogeologici
- Valutazioni ambientali
- Rilascio pareri endoprocedimentali su procedimenti in materia di autorizzazione allo scarico non in pubblica fognatura ed autorizzazioni in deroga al rumore
- Monitoraggio, controllo ed interventi in materia ambientale (sorgenti e sentieri)
- Gestione e programmazione del servizio disinfezione
- Predisposizione ordinanze contingibili e urgenti di competenza sindacale inerenti il settore
- Proposta e programmazione degli interventi in materia di difesa del suolo, protezione idrogeologica, salvaguardia del patrimonio boschivo ed esercizio delle funzioni connesse, programmazione e tutela spiagge e arenili
- Gestione e Programmazione del servizio antincendio boschivo
- Gestione rapporti tra AC ed Associazioni di Volontariato convenzionate
- Paes
- Area Marina protetta
- Rapporti con il Parco di Porto Conte
- Forestazione
- Benessere animale, lotta al randagismo
- Canile municipale o convenzionato

4. Settore Programmazione economica

4.1 Bilancio e contabilità

- Gestione strategica ed operativa del bilancio comunale nelle impostazioni finanziarie, economiche e contabili, in fase di previsione, di amministrazione e consuntiva
- Dup
- Svolgimento dei compiti in materia fiscale, anche in qualità di sostituto d'imposta
- Gestione del debito pubblico e soluzioni finanziarie innovative
- Peg e sistema budgettario di spesa
- Inventario beni mobili ed immobili
- Servizio economale

4.2 Entrate

- Complessiva gestione, disciplina e accertamento dei tributi locali, rapporti con i concessionari della riscossione e della eventuale fase della riscossione diretta ed indiretta
- Collegamento tra il servizio tributario e il Catasto con conseguente suo aggiornamento
- Gestione del contenzioso tributario
- Monitoraggio del sistema delle entrate

5. Settore Qualità della Vita

5.1 Servizi sociali e alla famiglia

- Progettazioni azioni e proposizioni di interventi (prestazioni di servizio e aiuti economici) in materia di anziani, minori, adulti, handicap – attività professionale di verifica sull’efficacia ed efficienza degli interventi erogati nei confronti dell’utente e del soggetto gestore – rapporti con servizi specialistici, Enti terzi, uffici giudiziari, gestori dei servizi
- Integrazione scolastica degli alunni svantaggiati: rapporti con ASL, EE.LL., Istituzioni scolastiche; progettazione, organizzazione ed erogazione servizio di assistenza specialistica – acquisto sussidi
- Convenzioni e contratti per la gestione di servizi rivolti alla persona (minori, anziani, handicap): predisposizione atti, individuazione soggetto gestore, affidamento e rapporti in corso di gestione
- Minori – istruttoria amministrativa per l’inserimento
- Inserimento anziani non autosufficienti e adulti inabili in strutture: istruttoria amministrativa per l’inserimento
- Interventi in materia di handicap – predisposizione atti convenzionali – rapporti con la ASL
- Vacanze anziani, disabili e minori; attività di socializzazione; progetto giovani (progettazione; affidamento in convenzione; iscrizioni; ammissioni)
- Contributi economici (definizione amministrativa, attività di verifica e controllo)
- Contributi grandi invalidi
- Accesso ai finanziamenti e contributi nelle materie di competenza; relativi rapporti con Enti terzi, ASL, Terzo Settore
- Rapporti con la Consulta del Volontariato
- Misure a sostegno del reddito: bonus energia e bonus gas
- Rapporti con PLUS
- Assegnazione alloggi di Edilizia Residenziale Pubblica (predisposizione bando; istruttoria domande; graduatoria provvisoria-osservazioni; graduatoria definitiva; assegnazione definitiva; provvedimenti modificativi, decadenza, revoca; rapporti con altri Uffici Comunali ed Enti terzi)
- Rapporti con il Centro residenziale per anziani

5.2 Eventi e Tempo libero

- Proposta, programmazione e gestione delle manifestazioni dell’Ente; gestione dei rapporti con enti e soggetti terzi per il sostegno, la promozione, la partecipazione, l’attivazione e l’organizzazione di manifestazioni, convegni e iniziative
- Gestione diretta delle attività sportive
- Gestione complessiva dell’insieme dei rapporti, processi ed adempimenti connessi allo svolgimento sul territorio di attività sportive
- Contributi all’associazionismo e rapporti con le associazioni
- Progettazione e coordinamento ricerca finanziamenti inerenti lo sport
- Istruttoria relativa al parere per l’iscrizione di Associazioni ad Albi e Registri Provinciali
- Gestione diretta delle attività culturali e turistiche
- Biblioteca e sistema museale
- Istruttoria relativa al parere per l’iscrizione di Associazioni ad Albi e Registri Provinciali
- Politiche linguistiche

5.3 Centro Residenziale per Anziani

6. Settore per l’Infanzia e per i Giovani

- Nidi d’Infanzia – Regolamentazione per l’accesso (bando di iscrizione, esame domande, proposta per l’approvazione graduatoria, inserimenti e ammissione utenti, gestione archivi e quote compartecipazione)
- Servizio di trasporto scolastico - Regolamentazione per l’accesso (piano annuale dei trasporti e programmazione servizi e uscite scolastiche, ammissione al servizio, bollettazione, gestione archivi, quote compartecipazione)
- Servizio refezione scolastica - Regolamentazione per l’accesso (ammissione al servizio, bollettazione, gestione archivi e quote compartecipazione, rapporti con i fornitori, la ASL, gli Istituti comprensivi e gli utenti)
- Scuola materna comunale - iscrizioni, approvazione graduatoria, gestione rapporto convenzionale
- Esonero e agevolazioni per tariffe mensa, trasporto nido e contributi diritto allo studio
- Recupero morosità per servizi scolastici e nido (sollecito pagamento, applicazione sovrattasse, elaborazione ruoli)

- Fornitura gratuita libri di testo, interventi per sussidi e dotazioni per alunni in particolari situazioni
- Contributi a Istituzioni scolastiche
- Accesso finanziamenti regionali per progetti nelle materie di competenza
- Proposte e istruttoria relative ai servizi complementari per la prima infanzia
- Progetti speciali per i giovani

Microstruttura - 17/02/2017

I. COMUNICAZIONE E STAFF DEL SINDACO			
	Zoagli Guido Matteo	D	1
	Chessa Giovanni	C	1
	Orrù Emiliano Giuseppe Vincenzo	C	1
	Tola Simonetta	C	1
1	Boi Marco	B3	7
1	Griffini Sebastiano	B3	7
I. AVVOCATURA COMUNALE			
	Funzionario Amministrativo - Avvocato	D3	3
II. AREA SICUREZZA E VIGILANZA			
1	Pais Carmelo	D	4
1	Sechi Antonio	D	4
1	Tillocca Raimondo	D	4
1	Atanasio Francesco	C	5
1	Balbina Marco	C	5
1	Bonomi Edoardo	C	5
1	Canu Pasquale	C	5
1	Caria Giuseppe	C	5
1	Cilliano Nunzio	C	5
1	Circosta Angela	C	5
1	Cotza Antonio	C	5
1	De Simone Fabrizio	C	5
1	Derriu Carlo	C	5
1	Fadda Giuseppe	C	5
1	Fanciulli Giuseppe	C	5
1	Loi Francolino	C	5
1	Martellini Paolo	C	5
1	Martinez Raimondo	C	5

1	Ortu Luciano	C	5
1	Pensè Vanna	C	5
1	Pischedda Franca	C	5
1	Urtis Maria Antonietta	C	5
1	Corrias Alessandro	C	4
1	Strada Edvige	C	4
1	Farinelli Marcello Giuliano	C	3
1	Labarbiera Arianna Angelica	C	3
1	Bentivoglio Morena	C	2
1	Porcu Giuseppina	C	2
1	Rocca Angelo	C	2
1	Villa Pierpaolo	C	2
1	Ballone Rita	C	1
1	Battaglia Emilio	C	1
1	Caneo Giovanna	C	1
1	Costanzo Elisabetta	C	1
1	Fadda Mariolino	C	1
1	Mura Martino	C	1
1	Obinu Daniela	C	1
1	Piliarvu Luciana	C	1
1	Pola Maria Mercede	C	1
1	Puggioni Marisa	C	1
1	Rubattu Simonetta	C	1
1	Scala Giovanna Maddalena	C	1
1	Scala Rosanna	C	1
1	Silanos Raffaele Erasmo	C	1
1	Sotgiu Pierina Rita	C	1
1	Tilloca Rosa	C	1
1	Vacca Silvana	C	1
1	Molinu Pietro	B3	7
III.SERVIZI DEMOGRAFICI			
Servizi demografici/Servizi amministrativi cimiteriali			
1	Loi Francesco	D3	6
1	Fois Maria Laura	D	6
1	Soggiu Maria	C	5
1	Sole Francesco	C	5
1	Sponza Giovanna	C	5
1	Derriu Paolo Raimondo	C	1
1	Maninchedda Maria Antonietta	C	1
1	Mannazzu Luigi	C	1
1	Marrosu Luisella	C	1
1	Scanu Giuseppa Barbara	C	1

1	Sechi Fulvio	C	1
1	Alfonso Antonio	B3	7
1	Peana Salvatore	B3	7
1	Spissu Annalisa	B3	7
1	Raius Maria Teresa	B	1

IV.PIANIFICAZIONE STRATEGICA E SVILUPPO TECNOLOGICO

1	Manca Roberto	D3	6
1	Vulpes Sara	D	4
1	Saba Anna	C	5
1	Peppe Gianmario	C	3
1	Guazzi Mauro	C	2
1	Brugo Davide	C	1
1	Catardi Anna Rita	C	1
1	Mamusa Paolo	C	1

COORDINAMENTO E INDIRIZZO

A - Gare e Contratti - Centrale Unica di Committenza

1	Bosilo Salvatrice	D3	6
1	Obinu Roberto	D	6
1	Arras Francesca	C	1
1	Sechi Mariangela	C	1
1	Tanda Nicolina	C	1

B - Organizzazione e Coordinamento /Affari Generali /Ufficio del Cittadino

1	Fadda Maria Antonietta	D3	6
1	Marinero Michela	D3	6
1	Tavera Baingio	D	6
1	Calvisi Angela	D	1
1	Gallizzi Manuela	D	1
1	Tosi Giulio	C	5
1	Buda Antonella	C	1
1	Bulla Tiziana	C	1
1	Calaresu Graziella	C	1
1	Mameli Luigi	C	1
1	Mocci Angela	C	1
1	Monti Maria	C	1
1	Salaris Angela	C	1
1	Serra Antonio	C	1
1	Piras Gianfranco	B3	7
1	Langella Salvatore	B	5
1	Baldinu Mario	B	1

1	Demelas Patrizia	B	1
1	Fais Franco	B	1
1	Gesu Emanuela	B	1
1	Piga Marina	B	1
1	Ponziani Anna Maria	B	1
1	Spanu Tonino	B	1
1	Solinas Maria Domenica	A	5
1	Cartamantiglia Antonia Maria	A	1

1.PIANIFICAZIONE DEL TERRITORIO E SVILUPPO ECONOMICO

Pianificazione ed Edilizia Privata/SUAP e Commercio

1	Alvau Pietro Luigi	D3	6
1	Lollai Carlo	D	5
1	Riu Baldassarre	D	5
1	Curcuruto Alfredo	D	1
1	Belloro Angela Maria	C	5
1	Beltrame Alessandro	C	5
1	Cherchi Franco	C	5
1	Dongu Antonio	C	5
1	Dore Marco	C	5
1	Manca Antonica	C	5
1	Manunta Angelo Raffaele	C	5
1	Luiu Gianni	C	3
1	Alfonso Giovanni Battista	C	1
1	Carboni Manuela	C	1
1	Dedola Massimo	C	1
1	Martinez Vanni	C	1
1	Sanna Vincenzo	C	1
1	Ugo Anna	C	1
1	Falchi Giovanni Antonio	B3	7
1	Dettori Giovanna Patrizia	B	1
1	Pinna Giovanni	B	1
1	Silanos Franca	A	4

2.SVILUPPO DEL TERRITORIO

Qualità Urbana/Programmazione Opere Pubbliche

1	Piras Maria Cristina	D3	3
1	Angioj Giommara	D	5
1	Cherchi Franco	D	5
1	Moretti Innocenzo	D	5
1	Nulvesu Roberto	D	5

1	Cadau Michela	D	4
1	Marrone Alberto	D	1
1	Chelo Salvatore	C	5
1	Crabuzza Francesco	C	5
1	Crabuzza Ingrid	C	5
1	Doppiu Alberto	C	5
1	Salis Giuliano	C	5
1	Salvatore Giovanni	C	5
1	Frulio Laura	C	1
1	Sanna Icaro	C	1
1	Sini Giuseppe	C	1
1	Calvia Vincenzo	B3	7
1	Carboni Carmelo	B3	7
1	Salaris Sergio	B3	7
1	Piras Antonello	B	6
1	Calvia Salvatore	B	5
1	Meloni Renzo	B	5
1	Sorbara Sergio	B	5
1	Tala Giovanni	B	5
1	Caria Carmine	B	1
1	Meloni Salvatore	B	1

3. SVILUPPO SOSTENIBILE

1	Canu Massimo	D	3
1	Azara Alessandro	D	1
1	Mariano Giovanni Francesco	C	1
1	Serra Alberto	C	1
1	Lobrano Luciano	B3	7
1	Piras Roberto	B3	7
1	Mura Angela	B	7
1	Daga Dolores	B	1

4. PROGRAMMAZIONE ECONOMICA

Bilancio e Contabilità/Entrate			
1	Pala Lucia	D3	6
1	Spissu Antonio	D	6
1	Pes Maria Antonietta	D	5
1	Cerri Giovanna	D	1
1	Piras Maria Itria	D	1
1	Cervera Anna Maria	C	5
1	Lacana Vittoria	C	5
1	Meloni Maria Silvia	C	5

1	Arru Maria	C	1
1	Burruni Gianfranco	C	1
1	D'antonio Daniele	C	1
1	Riu Maria Giovanna	C	1
1	Fenu Anna Caterina	B3	7
1	Piu Claudio	B	5
1	Carboni Maria	B	1
1	Sechi Simona	B	1
1	Contine Carlo	A	5

5.QUALITA' DELLA VITA

Servizi Sociali e alla famiglia/CRA

1	Deiana Maria Teresa	D3	6
1	Faedda Giovanna	D3	6
1	Lentischio Maria Serenella	D	6
1	Scognamillo Anna Maria	D	6
1	Mastinu Francesca	D	5
1	Placenti Antonella	D	5
1	Porcu Maura	D	4
1	Usai Laura	D	4
1	Beccu Adele	D	3
1	Manai Luciana	D	1
1	Pedone Angela	D	1
1	Amadori Paola	C	5
1	Amadori Rita	C	5
1	Pisanu Luciana	C	5
1	Simula Sandro	C	1
1	Esposito Assunta Palmira	B3	7
1	Poddighe Antonio	B	1
1	Sini Assunta	A	5
1	Cherchi Giovanni	A	1

Eventi e Tempo Libero

1	Lullia Bruno Carlo	D	5
1	Chessa Giancarlo	C	5
1	Tessitore Antonio	C	5
1	Alfonso Pietro	C	1
1	Martiri Giuseppe	A	1
1	Caria Pietro Paolo	A	1
1	Sanna Maria Gabriella	B3	7

META

1	Mulas Salvatore	D	4
---	-----------------	---	---

6.PER L'INFANZIA E PER I GIOVANI

1	Solinas Maria Susanna	D3	6
1	Uras Giovanna Francesca	C	4
1	Calaresu Giuseppe	C	1
1	Gandino Marisa	B3	7
1	Piras Bianca Rita	B	3

Lavori pubblici

IN RELAZIONE AL PROGRAMMA DI MANDATO

2013

Cod. Int. Amm.ne (1)	CODICE UNICO INTERVENTO - CUI (2)	DESCRIZIONE INTERVENTO	RESPONSABILE DEL PROCEDIMENTO		IMPORTO INTERVENTO	FINALITA'	Conformità		Priorità (4)	STATO PROGETTAZIONE approvata (5)	Tempi di esecuzione	
			Nome	Cognome			Urb (S/N)	Amb (S/N)			TRIM/ANNO INIZIO LAVORI	TRIM/ANNO FINE LAVORI
1	1	Campo sosta nomadi - Realizzazione -	Salvatore	CHELO	235.658,28	AMB	S	S	1	PP	03/2013	02/2014
2	2	Circonvallazione - Realizzazione 1° lotto -	Francesco	CRABUZZA	10.500.000,00	URB	S	S	1	PP	02/2013	03/2014
3	3	Versanti franosi in loc. Capo Caccia - Mitigazione rischio frane -	Salvatore	CHELO	1.000.000,00	AMB	S	S	1	SF	03/2013	02/2014
4	4	Programma straordinario interventi urgenti sul patrimonio scolastico - Delibera CIPE n°32/2010 - Scuola Media n°1, v. Tarragona -	Salvatore	CHELO	100.000,00	CPA	S	S	1	PP	02/2013	03/2013
5	5	Realizzazione nuovo ecocentro comunale -	Gian Marco	SABA	150.000,00	AMB	S	S	1	SF	03/2013	01/2014
6	6	Rotatorie (v. V. Emanuele - v. A. Moro) - Messa in sicurezza (v. V. Emanuele - v. Mossa) -	Francesco	CRABUZZA	491.000,00	URB	S	S	1	PP	02/2013	01/2014
7	7	Valorizzazione della torre costiera "Torre Nuova" e promozione infrastrutture di ormeggio presso Cala Dragunara, Punta del Dentule altri siti a mare nel SIC ITB010042 -	Giovanni	SALVATORE	298.500,00	AMB	s	s	1	PD	02/2013	02/2014
8	8	Pista ciclabile (da Calabona alla borgata di Fertilia - 2° stralcio) - Realizzazione -	Giovanni	SALVATORE	400.000,00	URB	S	S	1	SF	03/2013	01/2014

9	9	Opere di riqualificazione pavimentazione ed arredi nel porto di Alghero -	Giommaria	ANGIOI	500.000,00	MIS	S	S	1	SF	03/2013	01/2014
10	10	Costruzione di n°24 nuovi alloggi da assegnare a canone sostenibile e riqualificazione urbana nell'area borgata di Santa	Giovanni	SALVATORE	5.000.000,00	URB	S	S	1	SF	03/2013	04/2014
11	11	Realizzazione di un micronido comunale presso il complesso scolastico del quartiere "la Pietraia" denominato Scuola elementare - materna "la Pedrera" di via Corsica, via	Giommaria	ANGIOI	450.000,00	MIS	S	S	1	PP	03/2013	02/2014
12	12	Aree in concessione "sa Segada" Urbanizzazione primaria - impianto di sollevamento	Giommaria	ANGIOI	120.000,00	AMB	S	S	1	SF	03/2013	01/2014
13	13	Progetto pilota finalizzato al riuso turistico ed al marketing della borgata marina di Fertilia -	Francesco	CRABUZZA	11.136.606,19	CPA	S	S	1	SF	03/2013	04/2014
14	14	Casa Comunale di v. Columbano - Restauro e abbattimento delle barriere architettoniche	Ingrid	CRABUZZA	3.000.000,00	CPA	S	S	1	SF	03/2013	04/2014
					TOTALE	33.381.764,47						

ELENCO ANNUALE

Cod. Int. Amm.ne (1)	CODICE UNICO INTERVENTO - CUI (2)	DESCRIZIONE INTERVENTO	RESPONSABILE DEL PROCEDIMENTO		IMPORTO INTERVENTO	FINALITA'	Conformità		Priorità (4)	STATO PROGETTAZIONE approvata (5)	Tempi di esecuzione	
			Nome	Cognome			Urb (S/N)	Amb (S/N)			TRIM/ANNO INIZIO LAVORI	TRIM/ANNO FINE LAVORI
1	1	Campo sosta ROM - Realizzazione interventi	Salvatore	CHELO **	C 135.000,00	AMB	S	S	1	PP	02/2014	04/2014
2	2	Circonvallazione - Realizzazione	Francesco	CRABUZZA **	C 10.500.000,00	URB	S	S	1	PP	02/2014	03/2015
3	3	Versanti franosi in loc. Capo Caccia - Mitigazione rischio frane	Salvatore	CHELO **	C 1.000.000,00	AMB	S	S	1	SF	03/2014	02/2015
4	4	Realizzazione nuovo ecocentro comunale	Servizio	Ecologia	C 150.000,00	CPA	S	S	1	PP	02/2014	01/2015
5	5	Rotatorie (v. V. Emanuele - v. A. Moro e altre)	Francesco	CRABUZZA **	C 491.000,00	AMB	S	S	1	SF	02/2014	04/2014
6	6	Valorizzazione della "Torre Nuova" e promozione infrastrutture di ormeggio presso Cala Dragunara, Punta del Dentul e altri siti a mare del SIC - ITB010042	Giovanni	SALVATORE **	C 298.500,00	URB	S	S	1	PD	02/2014	01/2015
7	7	Opere di riqualificazione pavimentazioni ed arredi nel porto di Alghero	Giommaria	ANGIOI **	C 500.000,00	AMB	S	S	1	SF	02/2014	04/2014
8	8	Programma di riqualificazione urbana per alloggi a canone sostenibile (Bando RAS Det. N°8753/482 del 13.03.2012)	Franco	CHERCHI	C 5.000.000,00	URB	S	S	1	SF	02/2014	02/2015
9	9	Realizzazione di un micronido comunale presso il complesso scolastico del quartiere "la Pietraia" denominato Scuola elementare - materna "la Pedrera" di via Corsica, via Malta	Servizio	Pubblica Istruzione	C 500.000,00	MIS	S	S	1	SF	03/2014	01/2015

2014

Cod. Int. Amm.ne (1)	CODICE UNICO INTERVENTO - CUI (2)	DESCRIZIONE INTERVENTO	RESPONSABILE DEL PROCEDIMENTO		IMPORTO INTERVENTO	FINALITA'	Conformità		Priorità (4)	STATO PROGETTAZIONE approvata (5)	Tempi di esecuzione	
			Nome	Cognome			Urb (S/N)	Amb (S/N)			TRIM/ANNO INIZIO LAVORI	TRIM/ANNO FINE LAVORI
1	1	Campo sosta ROM - Realizzazione interventi	Salvatore	CHELO **	C 135.000,00	AMB	S	S	1	PP	02/2014	04/2014
2	2	Circonvallazione - Realizzazione	Francesco	CRABUZZA **	C 10.500.000,00	URB	S	S	1	PP	02/2014	03/2015
3	3	Versanti franosi in loc. Capo Caccia - Mitigazione rischio frane	Salvatore	CHELO **	C 1.000.000,00	AMB	S	S	1	SF	03/2014	02/2015
4	4	Realizzazione nuovo ecocentro comunale	Servizio	Ecologia	C 150.000,00	CPA	S	S	1	PP	02/2014	01/2015
5	5	Rotatorie (v. V. Emanuele - v. A. Moro e altre)	Francesco	CRABUZZA **	C 491.000,00	AMB	S	S	1	SF	02/2014	04/2014
6	6	Valorizzazione della "Torre Nuova" e promozione infrastrutture di ormeggio presso Cala Dragunara, Punta del Dentul e altri siti a mare del SIC - ITB010042	Giovanni	SALVATORE **	C 298.500,00	URB	S	S	1	PD	02/2014	01/2015
7	7	Opere di riqualificazione pavimentazioni ed arredi nel porto di Alghero	Giommaria	ANGIOI **	C 500.000,00	AMB	S	S	1	SF	02/2014	04/2014
8	8	Programma di riqualificazione urbana per alloggi a canone sostenibile (Bando RAS Det. N°8753/482 del 13.03.2012)	Franco	CHERCHI	C 5.000.000,00	URB	S	S	1	SF	02/2014	02/2015
9	9	Realizzazione di un micronido comunale presso il complesso scolastico del quartiere "la Pietraia" denominato Scuola elementare - materna "la Pedrera" di via Corsica, via Malta	Servizio	Pubblica Istruzione	C 500.000,00	MIS	S	S	1	SF	03/2014	01/2015

Cod. Int. Amm.ne (1)	CODICE UNICO INTERVENTO - CUI (2)	DESCRIZIONE INTERVENTO	RESPONSABILE DEL PROCEDIMENTO		IMPORTO INTERVENTO	FINALITA'	Conformità		Priorità (4)	STATO PROGETTAZIONE approvata (5)	Tempi di esecuzione	
			Nome	Cognome			Urb (S/N)	Amb (S/N)			TRIM/ANNO INIZIO LAVORI	TRIM/ANNO FINE LAVORI
10	10	Aree in concessione Reg. "sa Segada" - Opere di urbanizzazione primaria - 1° lotto	Giovanni	SPANEDDA	C 179.337,43	URB	S	S	1	SF	03/2014	04/2014
11	11	Pista ciclabile (da Calabona alla borgata di Fertilia - 2° stralcio) Realizzazione	Giovanni	SALVATORE **	C 400.000,00	AMB	S	S	1	SF	03/2014	01/2015
12	12	Progetto pilota finalizzato al riutilizzo turistico ed al marketing della borgata marina di Fertilia -	Giovanni	SPANEDDA	C 11.136.606,19	CPA	S	S	1	SF	03/2014	04/2015
13	13	Casa Comunale di v. Columbano - Restauro e abbattimento delle barriere architettoniche	Giovanni	SPANEDDA	C 3.000.000,00	CPA	S	S	1	SF	03/2014	03/2015
14	14	Opere di completamento del mercato uttico per la prima vendita del pescato nel porto di Alghero	Giovanni	SALVATORE **	C 490.000,00	MIS	S	S	1	PP	04/2014	02/2015
15	15	Condotta scarico acque bianche Loc. Taulera - Rifacimento -	Servizio	Ambiente	C 250.000,00	MIS	S	S	1	SF	03/2014	01/2015
16	16	Impianto sportivo comunale "A. Cattaldi" c/o borgata Santa Maria la Palma - Ristrutturazione spogliatoi	Servizio	Sport	C 150.000,00	MIS	S	S	1	SF	02/2014	01/2015
17	17	Impianto sportivo comunale "Mariotti" - Ristrutturazione spogliatoi	Servizio	Sport	C 200.000,00	MIS	S	S	1	SF	02/2014	01/2015
18	18	Campo sportivo "Mariotti" - Realizzazione impianto illuminazione	Servizio	Sport	C 250.000,00	MIS	S	S	1	SF	02/2014	01/2015
19	19	Impianti sportivi comunali (recinzioni, coperture, spiazzi antistanti gli spogliatoi, infissi, impianti fognari, idrici, elettrici e sicurezza) - Manutenzione straordinaria	Servizio	Sport	C 300.000,00	ADN	S	S	1	SF	02/2014	01/2015

Cod. Int. Amm.ne (1)	CODICE UNICO INTERVENTO - CUI (2)	DESCRIZIONE INTERVENTO	RESPONSABILE DEL PROCEDIMENTO		IMPORTO INTERVENTO	FINALITA'	Conformità		Priorità (4)	STATO PROGETTAZIONE approvata (5)	Tempi di esecuzione	
			Nome	Cognome			Urb (S/N)	Amb (S/N)			TRIM/ANNO INIZIO LAVORI	TRIM/ANNO FINE LAVORI
20	20	Strade urbane - Manutenzione straordinaria -	Servizio	Viabilità	C 500.000,00	URB	S	S	1	SF	02/2014	01/2015
21	21	Fabbricato alloggiamento loculi - Realizzazione	Servizio	Cimitero	C 300.000,00	MIS	S	S	1	SF	02/2014	01/2015
23	23	Infrastruttura di comunicazione di fibra ottica nelle sedi del Comune di Alghero, nelle scuole e reti lan - Realizzazione	Roberto	MANCA	C 293.600,00	MIS	S	S	1	SF	02/2014	01/2015
24	24	Manutenzione straordinaria di Loc. Taulera - Rifacimento condotte bianche - Rifacimento condotte bianche - Rifacimento condotte bianche	Servizio	Viabilità	C 450.000,00	CPA	S	S	1	SF	02/2014	03/2014
TOTALE					36.474.043,62							

2015

Cod. Int. Amm.ne (1)	CODICE UNICO INTERVENTO - CUI (2)	DESCRIZIONE INTERVENTO	PROCEDIMENTO		IMPORTO INTERVENTO	FINALITA'	Conformità		Priorità (4)	STATO PROGETTAZIONE approvata (5)	Tempi di esecuzione	
			Nome	Cognome			Urb (S/N)	Amb (S/N)			TRIM/ANNO INIZIO LAVORI	TRIM/ANNO FINE LAVORI
1	1	Circonvallazione - Realizzazione -	Francesco	CRABUZZA	€ 10.500.000,00	URB	S	S	1	PP	02/2015	03/2017
2	2	Nuovo ecocentro comunale - Realizzazione -	Giovanni	SPANEDDA	€ 150.000,00	AMB	S	S	2	PP	02/2015	03/2017
3	3	Opere di riqualificazione pavimentazioni ed arredi nel porto di Alghero -	Giovanni	SPANEDDA	€ 500.000,00	URB	S	S	1	SF	03/2015	01/2016
4	4	Aree in concessione Reg. "sa Segada" - Opere di urbanizzazione primaria - 1° lotto -	Giovanni	SPANEDDA	€ 370.000,00	URB	S	S	1	PP	02/2015	01/2016
5	5	Pista ciclabile (da Calabona alla borgata di Fertilia - 2° stralcio) Realizzazione -	Giovanni	SALVATORE	€ 400.000,00	URB	S	S	1	PP	02/2015	04/2016
6	6	Strade urbane - Manutenzione straordinaria -	Francesco	CRABUZZA	€ 500.000,00	URB	S	S	1	SF	02/2015	01/2016
7	7	Fabbricato alloggiamento loculi - Realizzazione piano terra corpo "C" zona D -	Giovanni	SPANEDDA	€ 248.000,00	MIS	s	s	1	PP	02/2015	02/2016
8	8	Infrastruttura di comunicazione di fibra ottica nelle sedi del Comune di Alghero, nelle scuole e reti lan - Realizzazione -	Giovanni	SPANEDDA	€ 250.000,00	MIS	S	S	1	PP	03/2015	01/2016
9	9	Approntamento sede comunale nella P.zza dei Mercati	Giovanni	SPANEDDA	€ 250.000,00	MIS	S	S	1	SF	02/2015	04/2015
10	10	Riqualificazione affacci a mare I.gomare Valencia, I.gomare Dante e bastioni Cristoforo Colombo - 1° lotto -	Giovanni	SPANEDDA	€ 440.000,00	URB	S	S	1	SF	03/2015	02/2016
11	11	Progetto pilota finalizzato al riuso turistico ed al marketing della borgata marina di Fertilia - Comparto 1 - Alienazione aree o	Giovanni	SPANEDDA	€ 3.500.000,00	CPA	S	S	1	PP	02/2015	03/2016
12	12	Realizzazione di un micronido comunale presso il complesso scolastico del quartiere "la Pietraia"	Giovanni	SPANEDDA	€ 450.000,00	MIS	S	S	1	PP	02/2015	04/2015
13	13	Piscina comunale loc. Maria Pia - Realizzazione copertura -	Giovanni	SPANEDDA	€ 1.750.000,00	MIS	S	S	1	PP	03/2015	04/2016
14	14	Opere di completamento del mercato ittico per la prima vendita del pescato nel porto di Alghero -	Giovanni	SALVATORE	€ 490.000,00	MIS	S	S	1	PP	02/2015	04/2016
15	15	Casa Comunale di via Columbano - Restauro ed abbattimento delle barriere architettoniche - 1° stralcio - Sede servizi finanziari	Giovanni	SPANEDDA	€ 150.000,00	CPA	S	S	1	PD	02/2015	01/2016
16	16	Restauro e recupero funzionale del Palazzo Civico di via Columbano - 2° stralcio - Sede Direzionale	Giovanni	SPANEDDA	€ 600.000,00	CPA	S	S	1	SF	02/2015	01/2016
TOTALE					20.548.000,00							

Cod. Int. Amm.ne (1)	CODICE UNICO INTERVENTO - CUI (2)	DESCRIZIONE INTERVENTO	RESPONSABILE DEL PROCEDIMENTO		IMPORTO INTERVENTO	FINALITÀ	Conformità		Priorità (4)	STATO PROGETTAZIONE approvata (5)	Tempi di esecuzione	
			Nome	Cognome			Urb (S/N)	Amb (S/N)			TRIM/ANNO INIZIO LAVORI	TRIM/ANNO FINE LAVORI
1	1	Opere di riqualificazione pavimentazioni ed arredi nel porto di Alghero -	Baldassarre	RIU	€ 500.000,00	URB	S	S	1	SF	01/2016	01/2017
2	2	Aree in concessione Reg. "sa Segada" - Opere di urbanizzazione primaria - 1° lotto -	Baldassarre	RIU	€ 403.000,00	URB	S	S	1	PE	01/2016	04/2016
3	3	Strade urbane - Manutenzione straordinaria -	Francesco	CRABUZZA	€ 500.000,00	URB	S	S	1	SF	02/2016	01/2017
4	4	Fabbricato alloggiamento loculi - Realizzazione nuovi corpi	Baldassarre	RIU	€ 248.000,00	MIS	s	s	1	SF	02/2016	04/2016
5	5	Infrastruttura di comunicazione di fibra ottica nelle sedi del Comune di Alghero, nelle scuole e reti lan - Realizzazione -	Giovanni	SPANEDDA	€ 250.000,00	MIS	S	S	1	PP	03/2016	04/2016
6	6	Riqualificazione affacci a mare L.gomare Valencia, L.gomare Dante e bastioni Cristoforo Colombo - 1° lotto -	Giovanni	SPANEDDA	€ 440.000,00	URB	S	S	1	SF	02/2016	01/2017

7	7	Realizzazione di un micronido comunale presso il complesso scolastico del quartiere "la Pietrala" denominato Scuola elementare - materna "la Pedrera" di via Corsica, via Malta -	Salvatore	CHELO	€ 450.000,00	MIS	S	S	1	PP	01/2016	04/2016
8	8	Ampliamento dell'impianto natatorio comunale - Realizzazione nuova piscina coperta -	Vincenzo	SANNA	€ 2.100.000,00	MIS	S	S	1	PP	02/2016	02/2017
9	9	Immobile via Columbano da destinare ad uffici comunali - Restauro ed abbatteimento delle barriere architettoniche - 2° stralcio	Giovanni	SALVATORE	€ 148.000,00	CPA	PP	S	1	PP	02/2016	04/2016
10	10	Restauro e recupero funzionale del Palazzo Civico di v. Columbano - Sede Direzionale -	Baldassarre	RIU	€ 600.000,00	CPA	S	S	1	PP	02/2016	01/2017
11	11	Piano straordinario di edilizia scolastica "Iscol@" - Edifici scolastici per il nuovo millennio - linea di intervento "Asse 1" - Scuola media "G. Deledda" via Tarragona	Salvatore	CHELO	3.750.000,00	CPA	S	S	1	SF	03/2016	04/2017
12	12	Piano straordinario di edilizia scolastica "Iscol@" - Interventi di messa in sicurezza e manutenzione programmata degli edifici scolastici - linea di intervento "Asse 2" - Scuola Secondaria di 1 grado via Malta	Giovanni	SPANEDDA	315.000,00	CPA	S	S	1	SF	01/2016	04/2016

13	13	Piano straordinario di edilizia scolastica "Iscol@" - Interventi di messa in sicurezza e manutenzione programmata degli edifici scolastici - linea di intervento "Asse 2" - Scuola per l'Infanzia "Sacro Cuore" via V.Emanuele	Giovanni	SPANEDDA	110.000,00	CPA	S	S	1	SF	01/2016	04/2016
14	14	Piano straordinario di edilizia scolastica "Iscol@" - Interventi di messa in sicurezza e manutenzione programmata degli edifici scolastici - linea di intervento "Asse 2" - Scuola per l'Infanzia e Primaria via Corsica	Giovanni	SPANEDDA	420.000,00	CPA	S	S	1	SF	01/2016	04/2016
15	15	Piano straordinario di edilizia scolastica "Iscol@" - Interventi di messa in sicurezza e manutenzione programmata degli edifici scolastici - linea di intervento "Asse 2" - Scuola Primaria "Maria Immacolata" viale Giovanni XXIII	Giovanni	SPANEDDA	520.000,00	CPA	S	S	1	SF	01/2016	04/2016
16	16	Piano straordinario di edilizia scolastica "Iscol@" - Interventi di messa in sicurezza e manutenzione programmata degli edifici scolastici - linea di intervento "Asse 2" - Scuola per l'Infanzia via G.Matteotti	Giovanni	SPANEDDA	145.000,00	CPA	S	S	1	SF	01/2016	04/2016
17	17	Piano straordinario di edilizia scolastica "Iscol@" - Interventi di messa in sicurezza e manutenzione programmata degli edifici scolastici - linea di intervento "Asse 2" - Scuola Primaria via Cagliari	Giovanni	SPANEDDA	210.000,00	CPA	S	S	1	SF	01/2016	04/2016

18	18	Piano straordinario di edilizia scolastica "Iscol@" - Interventi di messa in sicurezza e manutenzione programmata degli edifici scolastici - linea di intervento "Asse 2" - Scuola Primaria via Ales	Giovanni	SPANEDDA	145.000,00	CPA	S	S	1	SF	01/2016	04/2016
19	19	Piano straordinario di edilizia scolastica "Iscol@" - Interventi di messa in sicurezza e manutenzione programmata degli edifici scolastici - linea di intervento "Asse 2" - Scuola per l'Infanzia e Primaria via XXIV Maggio	Giovanni	SPANEDDA	€ 145.000,00	CPA	S	S	1	SF	01/2016	04/2016
20	20	Piano straordinario di edilizia scolastica "Iscol@" - Interventi di messa in sicurezza e manutenzione programmata degli edifici scolastici - linea di intervento "Asse 2" - Scuola Primaria via Asfodelo	Giovanni	SPANEDDA	€ 175.000,00	CPA	S	S	1	SF	01/2016	04/2016
21	21	Piano straordinario di edilizia scolastica "Iscol@" - Interventi di messa in sicurezza e manutenzione programmata degli edifici scolastici - linea di intervento "Asse 2" - Scuola Primaria via Mattei	Giovanni	SPANEDDA	€ 175.000,00	CPA	S	S	1	SF	01/2016	04/2016
22	22	Piano straordinario di edilizia scolastica "Iscol@" - Interventi di messa in sicurezza e manutenzione programmata degli edifici scolastici - linea di intervento "Asse 2" - Scuola Primaria P.zza Venezia Giulia, borgata di Fertilia	Giovanni	SPANEDDA	€ 175.000,00	CPA	S	S	1	SF	01/2016	04/2016

23	23	Piano straordinario di edilizia scolastica "Iscol@" - Interventi di messa in sicurezza e manutenzione programmata degli edifici scolastici - linea di intervento "Asse 2" - Scuola Primaria P.zza Olbia, borgata di S. Maria la Palma	Giovanni	SPANEDDA	€ 175.000,00	CPA	S	S	1	SF	01/2016	04/2016
24	24	Piano straordinario di edilizia scolastica "Iscol@" - Interventi di messa in sicurezza e manutenzione programmata degli edifici scolastici - linea di intervento "Asse 2" - Scuola Primaria via M. Manca	Giovanni	SPANEDDA	€ 245.000,00	CPA	S	S	1	SF	01/2016	04/2016
25	25	Piano straordinario di edilizia scolastica "Iscol@" - Interventi di messa in sicurezza e manutenzione programmata degli edifici scolastici - linea di intervento "Asse 2" - Scuolaper l'Infanzia e Secondaria di I grado via Orsera, borgata di Fertilia	Giovanni	SPANEDDA	€ 145.000,00	CPA	S	S	1	SF	01/2016	04/2016
26	26	Piano straordinario di edilizia scolastica "Iscol@" - Interventi di messa in sicurezza e manutenzione programmata degli edifici scolastici - linea di intervento "Asse 2" - Scuola per l'Infanzia via Il Carmine	Giovanni	SPANEDDA	€ 110.000,00	CPA	S	S	1	SF	01/2016	04/2016

27	27	Piano straordinario di edilizia scolastica "Iscol@" - Interventi di messa in sicurezza e manutenzione programmata degli edifici scolastici - linea di intervento "Asse 2" - Scuola per l'Infanzia e Secondaria di I grado via Zirra, borgata di S. Maria la Palma	Giovanni	SPANEDDA	€ 175.000,00	CPA	S	S	1	SF	01/2016	04/2016
28	28	Piano straordinario di edilizia scolastica "Iscol@" - Interventi di messa in sicurezza e manutenzione programmata degli edifici scolastici - linea di intervento "Asse 2" - Scuola per l'Infanzia via Sant'Anna	Giovanni	SPANEDDA	€ 145.000,00	CPA	S	S	1	SF	01/2016	04/2016
29	29	Piano straordinario di edilizia scolastica "Iscol@" - Interventi di messa in sicurezza e manutenzione programmata degli edifici scolastici - linea di intervento "Asse 2" - Scuola Secondaria di I grado via De Biase	Giovanni	SPANEDDA	€ 420.000,00	CPA	S	S	1	SF	01/2016	04/2016
30	30	Sostituzione di copertura pressostatica con copertura geodetica in acciaio nel campo di basket in loc. San Michele	Francesco	CRABUZZA	€ 149.000,00	CPA	S	S	1	PP	01/2016	04/2016
31	31	Completamento e Razionalizzazione del porto di Alghero -	Baldassarre	RIU	€ 1.000.000,00	MIS	S	S	1	PP	02/2016	03/2017
32	32	Opere di urbanizzazione del comparto 1 del Piano Insediamenti Produttivi, zona Ungias Galante - Completamento - 1° stralcio .	Baldassarre	RIU	€ 600.000,00	COP	S	S	1	PP	02/2016	01/2017

33	33	Ripristino funzionale dei fondali del porto canale di Fertilia -	Baldassarre	RIU	€ 1.000.000,00	MIS	S	S	1	SF	02/2016	01/2017
34	34	Loc. "Mugon" - Interventi messa in sicurezza di emergenza -	Alberto	SERRA	€ 120.000,00	AMB	S	S	1	SF	01/2016	02/2016
35	35	Intervento di bonifica siti contaminati in loc. "Monte Agnese" -	Alberto	SERRA	€ 100.000,00	AMB	S	S	1	SF	01/2016	02/2016
36	36	Loc. "Arenosu" (ex campo Rom) - Interventi messa in sicurezza di emergenza - Completamento -	Alessandro	AZARA	€ 400.000,00	AMB	S	S	1	SF	01/2016	04/2016
37	37	Interventi urgenti di difesa costiera nel lungomare di Alghero	Baldassarre	RIU	€ 150.000,00	URB	S	S	1	SF	01/2016	03/2016
TOTALE					16.858.000,00							

2017

SCHEDA 3: PROGRAMMA TRIENNALE DELLE OPERE PUBBLICHE 2017/2019
ELENCO ANNUALE

N. progr.	Cod. Int. Amm.ne	Codice Unico Intervento - CUI	Descrizione dell'intervento	Responsabile del Procedimento		Importo annualità	Importo totale intervento	Finalità	Conformità		Stato prog.ne Approvata	Priorità	Stima tempi esecuzione	
				Nome	Cognome				Urb (S/N)	Amb. (S/N)			Trim/Anno - Inizio lavori	Trim/Anno - Fine lavori
1	1	1	Realizzazione nuovo ecocentro comunale	Giovanni	Salvatore	€ 150.000,00	€ 150.000,00	CPA	S	S	Studio Fattibilità Technica Economica	1	01/2017	03/2017
3	3	1	Fabbricato alloggiamento loculi - Completamento Piano Terra e realizzazione piano primo corpi "C", "D" ed "F" zona D	Giommaria	Angioj	€ 400.000,00	€ 400.000,00	URB	S	S	Studio Fattibilità Technica Economica	1	01/2017	08/2017
6	6	1	Progetto Pilota finalizzato al riuso turistico ed al marketing della borgata marina di Fertilia. Comparto 1 - Alienazione aree o permuta	Valentina	Carboni	€ 3.500.000,00	€ 3.500.000,00	URB	S	S	Studio Fattibilità Technica Economica	1	01/2017	08/2017
9	9	1	Realizzazione di un micronido comunale presso il complesso scolastico delo quartiere "la Pietraia" denominato Scuola Elementare -materna "la Pedrera" di Via Corsica, Via Malta	Salvatore	Chelo	€ 450.000,00	€ 450.000,00	MIS	S	S	Studio Fattibilità Technica Economica	1	01/2017	08/2017
14	14	1	Immobile Via Columbano da destinare ad uffici comunali. Restauro ed abbattimento barriere architettoniche. 2° stralcio	Giovanni	Salvatore	€ 150.000,00	€ 150.000,00	MIS	S	S	Progetto Definitivo	1	01/2017	08/2017
15	15	1	Restauro e recupero funzionale del Palazzo Civico di V.Columbano - Sede Direzionale	Valentina	Carboni	€ 800.000,00	€ 800.000,00	CPA	S	S	Studio Fattibilità Technica Economica	1	01/2017	08/2017
16	16	1	Piano straordinario di edilizia scolastica "Iscol@" - Edifici scolastici per il nuovo millennio - linea di intervento "Asse 1" - Scuola media "G. Deledda" via Tarragona	Salvatore	Chelo	€ 3.750.000,00	€ 3.750.000,00	CPA	S	S	Studio Fattibilità Technica Economica	2	01/2017	08/2017
17	17	1	Piano straordinario di edilizia scolastica "Iscol@" - Interventi di messa in sicurezza e manutenzione programmata degli edifici scolastici - linea di intervento "Asse 2" - Scuola Secondaria di I grado via Malta	Francesco	Crabuzza	€ 315.000,00	€ 315.000,00	CPA	S	S	Studio Fattibilità Technica Economica	1	01/2017	08/2017
18	18	1	Piano straordinario di edilizia scolastica "Iscol@" - Interventi di messa in sicurezza e manutenzione programmata degli edifici scolastici - linea di intervento "Asse 2" - Scuola per l'infanzia via V.Emanuele	Valentina	Carboni	€ 110.000,00	€ 110.000,00	CPA	S	S	Studio Fattibilità Technica Economica	1	01/2017	08/2017

N. progr.	Cod. Int. Amm.ne	Codice Unico intervento - CUI	Descrizione dell'intervento	Responsabile del Procedimento		Importo annualità	Importo totale intervento	Finalità	Conformità		Stato prog.ne Approvata	Priorità	Stima tempi esecuzione	
				Nome	Cognome				Urb (S/N)	Amb. (S/N)			Trim/Anno - Inizio lavori	Trim/Anno - Fine lavori
19	19	1	Piano straordinario di edilizia scolastica "Iscol@" - Interventi di messa in sicurezza e manutenzione programmata degli edifici scolastici - linea di intervento "Asse 2" - Scuola per l'infanzia e Primaria via Corsica	Salvatore	Chele	€ 420.000,00	€ 420.000,00	CPA	S	S	Studio Fattibilità Tecnica Economica	1	01/2017	06/2017
20	20	1	Piano straordinario di edilizia scolastica "Iscol@" - Interventi di messa in sicurezza e manutenzione programmata degli edifici scolastici - linea di intervento "Asse 2" - Scuola Primaria "Maria Immacolata" viale Giovanni XXIII	Salvatore	Chele	€ 520.000,00	€ 520.000,00	CPA	S	S	Studio Fattibilità Tecnica Economica	1	01/2017	06/2017
21	21	1	Piano straordinario di edilizia scolastica "Iscol@" - Interventi di messa in sicurezza e manutenzione programmata degli edifici scolastici - linea di intervento "Asse 2" - Scuola per l'infanzia via G. Matteotti	Valentina	Carboni	€ 145.000,00	€ 145.000,00	CPA	S	S	Studio Fattibilità Tecnica Economica	1	01/2017	06/2017
22	22	1	Piano straordinario di edilizia scolastica "Iscol@" - Interventi di messa in sicurezza e manutenzione programmata degli edifici scolastici - linea di intervento "Asse 2" - Scuola Primaria "Sacro Cuore" via Cagliari	Valentina	Carboni	€ 210.000,00	€ 210.000,00	CPA	S	S	Studio Fattibilità Tecnica Economica	1	01/2017	06/2017
23	23	1	Piano straordinario di edilizia scolastica "Iscol@" - Interventi di messa in sicurezza e manutenzione programmata degli edifici scolastici - linea di intervento "Asse 2" - Scuola Primaria via Ales	Valentina	Carboni	€ 145.000,00	€ 145.000,00	CPA	S	S	Studio Fattibilità Tecnica Economica	1	01/2017	06/2017
24	24	1	Piano straordinario di edilizia scolastica "Iscol@" - Interventi di messa in sicurezza e manutenzione programmata degli edifici scolastici - linea di intervento "Asse 2" - Scuola per l'infanzia e Primaria via XXIV Maggio	Valentina	Carboni	€ 145.000,00	€ 145.000,00	CPA	S	S	Studio Fattibilità Tecnica Economica	1	01/2017	06/2017
25	25	1	Piano straordinario di edilizia scolastica "Iscol@" - Interventi di messa in sicurezza e manutenzione programmata degli edifici scolastici - linea di intervento "Asse 2" - Scuola Primaria via Asfodelo	Valentina	Carboni	€ 175.000,00	€ 175.000,00	CPA	S	S	Studio Fattibilità Tecnica Economica	1	01/2017	06/2017

N. progr.	Cod. Int. Amm.ne	Codice Unico intervento - CUI	Descrizione dell'intervento	Responsabile del Procedimento		Importo annualità	Importo totale intervento	Finalità	Conformità		Stato prog.ne Approvata	Priorità	Stima tempi esecuzione	
				Nome	Cognome				Urb (S/N)	Amb. (S/N)			Trim/Anno - Inizio lavori	Trim/Anno - Fine lavori
26	26	1	Piano straordinario di edilizia scolastica "Iscol@" - Interventi di messa in sicurezza e manutenzione programmata degli edifici scolastici - linea di intervento "Asse 2" - Scuola Primaria via Mattei	Valentina	Carboni	€ 175.000,00	€ 175.000,00	CPA	S	S	Studio Fattibilità Tecnica Economica	1	01/2017	06/2017
27	27	1	Piano straordinario di edilizia scolastica "Iscol@" - Interventi di messa in sicurezza e manutenzione programmata degli edifici scolastici - linea di intervento "Asse 2" - Scuola Primaria P.zza Venezia Giulia, borgata di Fertilia	Valentina	Carboni	€ 175.000,00	€ 175.000,00	CPA	S	S	Studio Fattibilità Tecnica Economica	1	01/2017	06/2017
28	28	1	Piano straordinario di edilizia scolastica "Iscol@" - Interventi di messa in sicurezza e manutenzione programmata degli edifici scolastici - linea di intervento "Asse 2" - Scuola Primaria P.zza Oibia, borgata di S. Maria la Palma	Valentina	Carboni	€ 175.000,00	€ 175.000,00	CPA	S	S	Studio Fattibilità Tecnica Economica	1	01/2017	06/2017
29	29	1	Piano straordinario di edilizia scolastica "Iscol@" - Interventi di messa in sicurezza e manutenzione programmata degli edifici scolastici - linea di intervento "Asse 2" - Scuola Primaria via M. Manca	Francesco	Crabuzza	€ 245.000,00	€ 245.000,00	CPA	S	S	Studio Fattibilità Tecnica Economica	1	01/2017	06/2017
30	30	1	Piano straordinario di edilizia scolastica "Iscol@" - Interventi di messa in sicurezza e manutenzione programmata degli edifici scolastici - linea di intervento "Asse 2" - Scuola per l'infanzia e Secondaria di I grado via Orsera, borgata di Fertilia	Valentina	Carboni	€ 145.000,00	€ 145.000,00	CPA	S	S	Studio Fattibilità Tecnica Economica	1	01/2017	06/2017
31	31	1	Piano straordinario di edilizia scolastica "Iscol@" - Interventi di messa in sicurezza e manutenzione programmata degli edifici scolastici - linea di intervento "Asse 2" - Scuola per l'infanzia via Il Cammine	Valentina	Carboni	€ 110.000,00	€ 110.000,00	CPA	S	S	Studio Fattibilità Tecnica Economica	1	01/2017	06/2017

N. progr.	Cod. Int. Amm. ne	Codice Unico Intervento - CUI	Descrizione dell'intervento	Responsabile del Procedimento		Importo annualità	Importo totale intervento	Finalità	Conformità		Stato prog. ne Approvata	Priorità	Stima tempi esecuzione	
				Nome	Cognome				Urb (S/N)	Amb. (S/N)			Trim/Anno - Inizio lavori	Trim/Anno - Fine lavori
32	32	1	Piano straordinario di edilizia scolastica "Iscol@" - Interventi di messa in sicurezza e manutenzione programmata degli edifici scolastici - linea di intervento "Asse 2" - Scuola per l'infanzia e Secondaria di I grado via Zirra, borgata di S. Maria la Palma	Valentina	Carboni	€ 175.000,00	€ 175.000,00	CPA	S	S	Studio Fattibilità Tecnica Economica	1	01/2017	06/2017
33	33	1	Piano straordinario di edilizia scolastica "Iscol@" - Interventi di messa in sicurezza e manutenzione programmata degli edifici scolastici - linea di intervento "Asse 2" - Scuola per l'infanzia via Sant'Anna	Valentina	Carboni	€ 145.000,00	€ 145.000,00	CPA	S	S	Studio Fattibilità Tecnica Economica	1	01/2017	06/2017
34	34	1	Piano straordinario di edilizia scolastica "Iscol@" - Interventi di messa in sicurezza e manutenzione programmata degli edifici scolastici - linea di intervento "Asse 2" - Scuola Secondaria di I grado via De Biase	Salvatore	Chelo	€ 420.000,00	€ 420.000,00	CPA	S	S	Studio Fattibilità Tecnica Economica	1	01/2017	06/2017
36	36	1	Ripristino funzionale dei fondali del porto canale di Fertilia	Ingrid	Crabuzza	€ 1.000.000,00	€ 1.000.000,00	MIS	S	S	Studio Fattibilità Tecnica Economica	1	01/2017	03/2018
38	38	1	Completamento e razionalizzazione del porto di Alghero	Francesco	Crabuzza	€ 1.000.000,00	€ 1.000.000,00	CPA	S	S	Studio Fattibilità Tecnica Economica	1	01/2017	06/2017
39	39	1	Intervento di bonifica siti contaminati in loc. "Monte Agnese"	Salvatore	Chelo	€ 100.000,00	€ 100.000,00	MIS	S	S	Studio Fattibilità Tecnica Economica	1	01/2017	03/2018
40	40	1	Loc. "Arenosu" (ex campo Rom) - Interventi di messa in sicurezza di emergenza - completamento	Salvatore	Chelo	€ 400.000,00	€ 400.000,00	MIS	S	S	Studio Fattibilità Tecnica Economica	2	01/2017	03/2018
41	41	1	Restauro e riutilizzazione del complesso edilizio denominato "Ex-contonificio"	Ingrid	Crabuzza	€ 3.176.043,57	€ 3.176.043,57	CPA	S	S	Studio Fattibilità Tecnica Economica	1	01/2017	06/2017
42	42	1	Interventi urgenti di difesa costiera nel lungomare di Alghero. - Bastioni Cristoforo Colombo - Ripristino cedimento Murario	Ingrid	Crabuzza	€ 150.000,00	€ 150.000,00	CPA	S	S	Studio Fattibilità Tecnica Economica	1	01/2017	06/2017

2018

SCHEDA 3: PROGRAMMA TRIENNALE DELLE OPERE PUBBLICHE 2018/2020 – Approvazione ELENCO ANNUALE

N. progr.	Cod. Int. Amm. ne	Codice Unico Intervento - CUI	Descrizione dell'intervento	Responsabile del Procedimento		Importo annualità	Importo totale intervento	Finalità	Conformità		Stato prog. ne Approvata	Priorità	Stima tempi esecuzione	
				Nome	Cognome				Urb (S/N)	Amb. (S/N)			Trim/Anno - Inizio lavori	Trim/Anno - Fine lavori
1	1		Realizzazione nuovo eco-centro comunale	Giommaria	Angioj	€ 135.000,00	€ 135.000,00	AMB	S	S	PP	1	giu-18	dic-18
2	2		Fabbricato alloggiamento loculi- Completamento Piano Terra e realizzazione piano primo	Giommaria	Angioj	€ 400.000,00	€ 400.000,00	COP	S	S	PP	1	giu-18	dic-18
3	3		Progetto Pilota finalizzato al riuso turistico ed al marketing della borgata marina di Fertilia. Comparto 1 - Alienazione aree o permuta	Massimo	Ledda	€ 2.998.533,90	€ 2.998.533,90	URB	S	S	PP	1	set-18	set-20
4	4		Restauro e recupero funzionale del Palazzo Civico di V. Columbanu - Sede Direzionale	Ingrid	Crabuzza	€ 600.000,00	€ 600.000,00	ADN	S	S	PP	1	giu-18	giu-19
5	5		Piano straordinario di edilizia scolastica "Iscol@" - Edifici scolastici per il nuovo millennio - linea di intervento "Asse 1" - Scuola media "G. Deledda" via Tarragona	Salvatore	Chelo	€ 3.750.000,00	€ 3.750.000,00	ADN	S	S	PP	1	dic-18	dic-20
6	6		Piano "Iscol@" linea di intervento "Asse 2" - Scuola Primaria "Maria Immacolata" viale Giovanni XXIII	Salvatore	Chelo	€ 520.000,00	€ 520.000,00	ADN	S	S	PP	1	giu-18	mar-19
7	7		Rifacimento delle passerelle pedonali nel porto di Fertilia	Massimo	Ledda	€ 642.152,52	€ 642.152,52	MIS	S	S	PP	1	giu-18	giu-20
8	8		Ripristino funzionale dei fondali del porto canale di Fertilia	Ingrid	Crabuzza	€ 1.000.000,00	€ 1.000.000,00	MIS	S	S	SDF	1	set-18	set-19
9	9		Completamento e razionalizzazione del porto di Alghero	Francesco	Crabuzza	€ 3.000.000,00	€ 3.000.000,00	MIS	S	S	SDF	1	dic-18	mar-20
10	10		Loc. "Arenosu" (ex campo Rom) - Interventi di messa in sicurezza di emergenza - completamento	Alessandro	Azara	€ 1.000.000,00	€ 1.000.000,00	AMB	S	S	SDF	1	set-18	mar-19
11	11		Restauro e riutilizzazione del complesso edilizio denominato "Ex-contonificio"	Ingrid	Crabuzza	€ 3.176.043,57	€ 3.176.043,57	URB	S	S	SDF	1	ott-18	giu-19
12	12		Infrastrutture "Grotta Verde" ed aree esterne. Completamento lavori.	Massimo	Ledda	€ 850.000,00	€ 850.000,00	AMB	S	S	SDF	1	set-18	giu-19
13	13		Mitigazione rischio frana in falesia Punta Giglio	Giommaria	Angioj	€ 787.300,00	€ 787.300,00	ADN	S	S	PP	1	set-18	set-19
14	14		Lavori di bonifica in loc. Mugoni	Alessandro	Azara	€ 700.700,00	€ 700.700,00	AMB	S	S	SDF	1	set-18	giu-19
15	15		Manutenzione straordinaria di strade urbane	Francesco	Crabuzza	€ 500.000,00	€ 1.000.000,00	AMB	S	S	SDF	1	set-18	mar-19

N. progr.	Cod. Int. Amm.ne	Codice Unico Intervento - CUI	Descrizione dell'intervento	Responsabile del Procedimento		Importo annualità	Importo totale intervento	Finalità	Conformità		Stato prog ne Approvata	Priorità	Stima tempi esecuzione	
				Nome	Cognome				Urb (S/N)	Amb. (S/N)			Trim/Anno - Inizio lavori	Trim/Anno - Fine lavori
16	16		Lavori di realizzazione micronido	Salvatore	Chelo	€ 450.000,00	€ 450.000,00	MIS	S	S	PP	1	ott-18	giu-19
17	17		Lavori di restauro conservativo e adeguamento igienico edificio del mercato del pesce e del mercato ortofruitticolo	Massimo	Ladda	€ 500.000,00	€ 500.000,00	MIS	S	S	PP	1	dic-18	set-19
TOTALE						€ 21.009.729,99	€ 21.509.729,99							

VIABILITÀ'. LA NUOVA CIRCONVALLAZIONE

Dal programma di mandato:

Saranno inoltre attivate forme di partenariato pubblico-privato per acquisire risorse finalizzate alla realizzazione e riqualificazione di opere pubbliche. Entro ottobre la gara per la circonvallazione, interamente finanziata dalla Regione...

Realizzazione:

Dopo aver avviato le operazioni di delimitazione della nuova circonvallazione che percorrerà i circa 2.000 metri (unirà la parte nord di Alghero statale 127 bis , con la zona Sud , strada 292 per Villanova Monteleone) il progetto è stato formalmente cantierato dall'Associazione Temporanea di Imprese (capofila l'impresa Angius), finanziato con 10.5 milioni di Euro con tempi di consegna previsti entro il 2021

EDILIZIA SCOLASTICA

Dal programma di mandato:

Bisogna migliorare i luoghi per l'istruzione per i nostri figli: attueremo con la Regione un progetto di riqualificazione degli edifici scolastici e realizzeremo, con un coordinamento effettivo, un nuovo rapporto tra scuola e mondo imprenditoriale locale.

Realizzazione:

Per il settore di edilizia scolastica, definito un ampio piano straordinario grazie al Regione Autonome della Sardegna di edilizia scolastica denominato "Iscol@", che comprende importanti investimenti in tutte le scuole di primo e secondo grado e la riqualificazione degli istituti Superiori. Avviata la realizzazione del progetto per la "Scuola del Nuovo Millennio", così è definito l'asse di riferimento degli interventi regionali.

Avviato con il progetto pilota da 3.750.000,00 riguardante l'edificio della scuola media di via Tarragona "Grazia Deledda", che comprende il restyling completo e la realizzazione di nuove aule didattiche e un auditorium.

Previsti numerosi interventi manutentivi e di messa in sicurezza finanziati per le scuole cittadine in Asse II (3.500.000,00 il valore degli interventi programmati) e le progettualità per gli Istituti superiori di competenza provinciale (lavori per 3.000.000,00 di euro).

SETTORE SPORTIVO

Dal programma di mandato:

Con una diversa gestione, basata su regole scelte e condivise, con un'estensione dei periodi e degli orari di 'apertura e progetti di espansione e miglioramento delle strutture sportive comunali. Ad esempio la piscina comunale può essere coperta con soluzioni tecniche relativamente semplici e poco costose.

Realizzazione:

Con un investimento di 2,1milioni di euro, reperiti dall'Amministrazione, con Fondi Jessica, è stato avviato il cantiere della nuova piscina coperta nella località "Maria Pia" Il nuovo fabbricato si andrà ad affiancare al vecchio impianto per formare un corpo unico. Il progetto prevede una vasca da 25x16metri, ed una per i bambini da 12,5x5metri, una tribuna da duecento posti sotto la moderna copertura in legno lamellare

MERCATO QUARTIERE PETRAIA

Dal programma di mandato:

... ridisegnare la progettazione urbana, attraverso ipotesi destinate a diventare progetti esecutivi nei settori nevralgici e fondamentali, quali per esempio, il decoro urbano e il miglioramento dell'accoglienza; la riqualificazione dei quartieri; gli interventi di riqualificazione ambientale ecc ecc

Realizzazione:

Grazie ai Programmi Integrati per il Riordino Urbano – L.R. 8/2015 art. 40: il cosiddetto "Bando Periferie" è stata premiata la progettualità del Comune di Alghero e della Facoltà di Architettura di Alghero con il finanziamento di 3.150.000 euro per la riqualificazione del Mercato Civico e della piazza circostante. La riqualificazione è parte integrante del I progetto di restyling

del Mercato Civico e della piazza circostante e mira a garantire servizi, generare sviluppo, investire sulla qualità della vita, attraverso le imprese e le attività produttive, così come previsto nel programma di mandato

NUOVE RETI IDRICHE E FOGNARIE

Dal programma di mandato:

L'emergenza abitativa è stata trascurata o gestita malissimo in tutti questi anni: nelle aree destinate da decenni all'edilizia popolare non si è costruito, i bandi per la destinazione non sono stati mai fatti, nelle case costruite si sono "dimenticati" le infrastrutture primarie come la rete fognaria. Affronteremo questi problemi concretamente e senza indugio

Realizzazione:

Grazie al progetto "Alghero" sono state installate nuove reti idriche e fognarie in varie zone cittadine, attraverso la società "Abbanoa S.p.A", gestore unico del Servizio Idrico Integrato a seguito dell'affidamento "in house providing" avvenuto con deliberazione n. 25/2004 dell'Assemblea dell'Autorità d'Ambito, oggi Ente di Governo dell'Ambito della Sardegna per effetto della legge regionale di riforma del settore (L.R. 4 febbraio 2015, n. 4 e s. m. e i.). ed è interamente partecipata da Enti Pubblici, attualmente è costituita da 342 Comuni soci (tra i quali il Comune di Alghero) e dal socio Regione Sardegna. Sostituite le condotte idriche in via S. Barbara collegando i nuovi tratti di rete a via Manno, Via Roma e via Cavour. Le squadre di Abbanoa, in stretto collegamento con gli uffici comunali, hanno messo in funzione le nuove infrastrutture grazie a un investimento di 70mila euro che ha riguardato sia la parte idrica che la parte fognaria, sostituendo tratti di rete vecchi e fatiscenti, soggetti a continue rotture. Grazie alla realizzazione del "Progetto Alghero" si è avviato il rifacimento di diversi chilometri di condotte lungo la pista ciclabile per Fertilia ai diversi interventi nelle reti idriche e fognarie soprattutto del centro storico, quartiere Sant'Agostino e via Giovanni XXIII. Sono state sostituite le vecchie condotte in ferro e polietilene.

PREDISPOSIZIONE RETE METANO

In data 30.11.2014 la Giunta comunale con propria determinazione n. 30 avente per titolo "Progetto BULGAS per la realizzazione di una rete in fibra ottica con tecnologia banda ultra larga in concomitanza con gli scavi per la realizzazione della rete del gas promosso dalla RAS promosso dalla rete del GAS. Condivisione dell'iniziativa e assenso alla concessione per l'occupazione del suolo pubblico" il Comune di Alghero ha espresso il proprio assenso in relazione alla utilità pubblica connessa al servizio garantito alla collettività, alla concessione delle servitù necessaria al posizionamento nel sottosuolo comunale di ogni componente della suddetta infrastruttura

RECUPERO SPAZI ED EDIFICI: L'EX COTONIFICIO

Dal programma di mandato:

Un ruolo centrale può essere quello del recupero di spazi ed edifici, nella città (ad esempio il cotonificio e l'ex-vetreria, il Caval Mari e il Balaguer ma anche il sistema delle torri), nelle borgate, e soprattutto a Fertilia, la cui rilevanza architettonica e urbanistica può essere messa in valore con la programmazione di attività culturali stabili e di rilievo nazionale, mettendo a frutto finanziamenti regionali già accordati.

Realizzazione:

L'ex fabbrica, era passata nel 2016 dalla Regione Autonoma della Sardegna alla disponibilità del Comune di Alghero al prezzo simbolico di un euro, il progetto per il suo recupero funzionale è stato finanziato con 3.176.000 euro dalla Regione Sardegna, il progetto è finalizzato alla creazione di un polo di eccellenza con spazi dedicati all'aggregazione, ai laboratori artigiani, agli incontri culturali, esposizioni, mostre, svago, e sedi di nuove imprese. E' prevista una sala conferenze da 250 posti, 8 laboratori polifunzionali e modulari, grandi sale espositive, un centro per antichi e nuovi mestieri, bar e punto di ristoro. Negli spazi verdi giochi per bambini e spazi per anziani, parcheggi, anfiteatro, il tutto realizzato con un alto efficientamento energetico, attraverso l'autogestione energia elettrica e la domotica.

RECUPERO SPAZI ED EDIFICI: IL PARCO alla PIVARADA

Dal programma di mandato:

Ci prenderemo cura del verde, delle attrezzature e dell'arredo urbano che vanno riqualificati e ripensati, ...

Realizzazione:

Il progetto predisposto dagli uffici tecnici prevede uno stanziamento pari a 150mila euro, è in fase conclusiva l'iter che a breve dovrà giungere alla gara d'appalto. La copertura finanziaria, sarà garantita da fondi di bilancio, mentre la parte verde dell'opera sarà a carico del programma regionale "Lavoras". Il progetto è stato realizzato in piena collaborazione con i residenti, che per mezzo del comitato di quartiere hanno sostenuto col Comune l'esigenza di un'area verde e per lo svago

RECUPERO SPAZI ED EDIFICI: LA NUOVA PIAZZA GINNASIO

Dal programma di mandato:

... favorire la mobilità, ridurre la congestione, e l'inquinamento, aumentare l'autonomia e la libertà di movimento di tutti, in particolare dei soggetti deboli, bambini e anziani

Realizzazione:

Intervento strutturale di riqualificazione urbana sull'intera area del centro storico di Alghero su cui si affaccia la Chiesa di San Michele. Realizzato l'ampliamento della zona pedonale e una prima risistemazione con nuove aiuole e panchine, in attesa del progetto complessivo che includerà il completamento delle pavimentazioni e nuovi arredi urbani. Tutti interventi programmati di concerto tra i competenti settori Opere pubbliche e Demanio e già previsti dal servizio finanziario che ha individuato le risorse nel bilancio del 2018 realizzabile attraverso una procedura negoziata che ha coinvolto 10 imprese alle quali si è richiesto un'offerta tecnica pari a 61 mila euro di investimento

RECUPERO SPAZI ED EDIFICI: I NUOVI MERCATI

Dal programma di mandato:

In città saranno individuati i luoghi da dedicare alla commercializzazione dei prodotti locali. Un'analoga politica di sostegno e valorizzazione riguarderà la pesca e per i prodotti ittici.

Realizzazione:

Consegnati i lavori per la riqualificazione strutturale e funzionale del Mercato ortofrutticolo e del pesce. Due le procedure: la prima, per un investimento complessivo di 485mila euro, riguarda il primo lotto funzionale al restauro conservativo delle facciate dei Mercati del Pesce ed Ortofrutticolo, compreso l'adeguamento igienico-edilizio; la seconda ricomprende le opere di adeguamento degli impianti tecnologici per un importo totale di 150mila euro.

Allestimento dei locali di Piazza dei mercati da destinare a uffici INPS. Quanto di competenza comunale, secondo le indicazioni del Consiglio Comunale, è concluso. I ritardi ad oggi accumulati sono attribuibili esclusivamente a problemi dell'Istituto di previdenza.

RECUPERO SPAZI ED EDIFICI: RISTRUTTURAZIONE PALAZZO COMUNALE

Per il restauro e la messa in sicurezza del Palazzo Civico di via Columbano dove saranno abbattute le barriere architettoniche e sarà ripristinato l'ingresso da piazza Civica, sono previsti Euro 184.425 nel bilancio 2018 e Euro 300.000 nel bilancio 2019.

RECUPERO SPAZI ED EDIFICI: RISTRUTTURAZIONE CIMITERO COMUNALE

Con un investimento da 250mila euro, si è proceduto alla realizzazione di 400 nuovi loculi nel cimitero Comunale, inoltre sono stati attuati dei lavori necessari per il completamento dei blocchi già esistenti e per la realizzazione di un nuovo corpo di fabbrica. Dal 2018 è stato regolarizzato un nuovo contratto di gestione per rendere più efficienti e funzionale la gestione e la manutenzione del cimitero

RECUPERO SPAZI ED EDIFICI: MOVIMENTAZIONE POSIDONIA SULLE SPIAGGE

Avviati gli interventi di bonifica del sito di stoccaggio della posidonia spiaggiata di San Giovanni. A garanzia delle operazioni di vagliatura, trasporto e riposizionamento della sabbia, sono stati stanziati 400mila euro (200mila euro da bilancio comunale e altrettanti dalla Regione). Si procederà così alla progressiva e definitiva chiusura del sito, ritenuto eccessivamente impattante, liberando ampi spazi alla libera fruizione urbana

Tutela del litorale sabbioso di Mugoni con il Progetto Camp. I lavori hanno consentito di realizzare viminate per il contenimento della sabbia, passerelle per accesso al mare per disabili, balaustre di recinzione, linea acqua sicura per i bagnanti; importo totale dell'intervento 98.557,00 euro fondi RAS.

Messa in sicurezza dell'area interessata dall'incendio in località Mugoni, con fondi di bilancio. Intervento completato;

RECUPERO SPAZI ED EDIFICI: LUNGOMARE COLOMBO E DANTE

Interventi su ringhiere e parapetti dei bastioni lungomare Colombo e Dante. Il lavoro è stato ultimato con i cancelli delimitanti le discese a mare. Sono stati sostituiti i parapetti e consolidati i paramenti murari. Costo complessivo 400.00,00 euro; rimangono da progettare ed eventualmente realizzare gli interventi di sistemazione delle ringhiere lungo le discese a mare, in prossimità della Torre Sulis e Torre San Giacomo ricomprese in altro procedimento;

RECUPERO SPAZI ED EDIFICI. L'EX CASERMA DI VIA SIMON

Implementato il progetto "Distretto della creatività" con lo scopo di favorire lo sviluppo di iniziative e percorsi socio culturali da parte dell'associazionismo cittadino all'interno di un fine più generale che è quello della rigenerazione e del riuso di spazi o beni pubblici/privati abbandonati o dismessi. La finalità del progetto è creare uno spazio da gestire e valorizzare secondo il

principio di sussidiarietà (art. 118 Costituzione) e secondo il concetto del “Bene Comune” L'immobile sarà sottoposto ad una profonda opera di riqualificazione per la quale sono stati previsti in bilancio circa un milione di euro

RECUPERO SPAZI ED EDIFICI. L'EX “CASA DEL CAFFÈ”

Avviata la nuova Casa delle Informazioni della città di Alghero nella centralissima via Cagliari, all'ingresso del Parco Manno. Al proprio interno hanno trovato sede l'InfoAlghero, l'Urp (Ufficio Relazioni con il pubblico), Uit (Ufficio Informazioni Turistiche) e Ufficio Protocollo del Comune. La struttura ex “Casa del Caffè”, un immobile di proprietà comunale recentemente rientrato nella disponibilità pubblica, che sarà lo snodo principale del rinnovato servizio integrato di informazioni turistiche e al cittadino

RECUPERO SPAZI ED EDIFICI: PORTO DI ALGHERO

Porto di Alghero. Con Delibera GC N. 217 DEL 20/07/2017 è stata approvata lo schema di convenzione con la R.a.s. riguardante i lavori di completamento e razionalizzazione del porto nel Comune di Alghero per un importo di 3.000.000 di euro; esperite le indagini geologiche preliminari alla progettazione e in corso la fase di verifica eventuale presenza ordigni bellici;

MESSA IN SICUREZZA VIABILITÀ'

Messa in sicurezza del Lungomare Rovigno a Fertilia. L'intervento ha previsto la completa sostituzione di tutti i parapetti metallici del primo tratto di strada, con un intervento economico di ulteriore investimento di 40mila euro per completare il Lungomare di Fertilia.

Ultimati i lavori di completamento della messa in sicurezza definitiva del Lungomare di Alghero: con restauri delle tre scalinate principali realizzati in prossimità della Torre di San Giacomo e della Torre di Sulis, con l'installazione di apposite ringhiere.

Messa in sicurezza del tratto di strada di Porto Conte, in prossimità del piazzale prospiciente la “Torre Nuova”, nel tratto terminale della SS 127 Bis. Le nuove barriere sono state realizzate con l'utilizzo dell'acciaio Cor.Ten., materiale di nuova generazione che impedisce il processo di corrosione e assume la colorazione bruno-rossastra, somigliante al legno, in linea con le indicazioni sulla tutela paesaggistica. L'intervento principale ha interessato l'installazione della barriera stradale per un tratto di strada di circa 160 metri lineari.

Dal programma di mandato:

C'è da pianificare il sistema della mobilità all'interno della città compatta, tra questa e Fertilia, le borgate e l'agro, all'interno delle borgate e dell'agro, con le città vicine

Realizzazione:

Preso atto dello stato di degrado ed inagibilità delle passerelle pedonali situate presso il ponte che congiunge la Città di Alghero a Fertilia, a seguito di specifico studio di fattibilità, si è ritenuto economicamente vantaggioso realizzare ex novo le passerelle pedonali, per un costo previsto di euro 30.927,00

Dal programma di mandato:

Perseguiamo l'obiettivo di una equa distribuzione di servizi e funzioni tra quartieri, Fertilia e le borgate, che devono diventare nodi di una rete di servizi territoriali.

Realizzazione:

Affidato con convenzione Consip alla ATI Zephro spa, con durata novennale, il servizio di gestione e manutenzione dell'illuminazione pubblica urbana. Il contratto prevede la sostituzione di tutti i corpi illuminanti esistenti, con altri di tecnologia a LED e comprende la manutenzione ordinaria e straordinaria di tutto l'impianto di Pubblica Illuminazione di proprietà della pubblica amministrazione, con servizio di reperibilità e pronto intervento H 24.

Gestione del territorio

SPORTELLO UNICO EDILIZIA (S.U.E.)							
	anno 2014 (dal 01/06)	2015	2016	2017	2018	2019	TOT
PROVVEDIMENTI UNICI		17	157	109	16	1	300
DETERMINAZIONI CONCLUSIONE PROCEDIMENTO		23	147	132	9		311
PERMESSI DI COSTRUIRE		16	71	24	2		113
SOMMANO							724

SPORTELLO UNICO ATTIVITA' PRODUTTIVE (S.U.A.P.) fino al febbraio 2017							
	anno 2014 (dal 01/06)	2015	2016	2017	2018	2019	TOT
PROVVEDIMENTI UNICI	70	171	162	33			436

SPORTELLO UNICO ATTIVITA' PRODUTTIVE ED EDILIZIA (S.U.A.P.E.) da marzo 2017 ad oggi							
	anno 2014 (dal 01/06)	2015	2016	2017	2018	2019	TOT
PROVVEDIMENTI UNICI				310	690	128	1128
PERMESSI DI COSTRUIRE A SANATORIA (ACCERTAMENTI DI)				2	10	1	13
SOMMANO							1141

EDILIZIA PRIVATA							
	anno 2014 (dal 01/06)	2015	2016	2017	2018	2019	TOT
PERMESSI DI COSTRUIRE CARTACEI	182	217	66	17	8	3	493

IN RELAZIONE AL PROGRAMMA DI MANDATO

EMERGENZA ABITATIVA

Dal programma di mandato:

La nostra azione ed il nostro impegno deve essere dedicato prima di tutto agli oltre dodicimila disoccupati, alle numerose famiglie che hanno bisogno di una casa, alle centinaia di persone in condizioni di povertà, a chi vive gravi difficoltà e disagio sociale. Questo deve essere il nostro faro e su questo impegno chiederemo la collaborazione delle istituzioni laiche e religiose e delle numerose associazioni di volontariato che operano in città, insieme vogliamo superare le gravi difficoltà e insieme vogliamo migliorare le condizioni economiche e sociali dei nostri concittadini. La casa è un diritto. La casa è un fatto di dignità. È un fatto di giustizia sociale. Le eventuali nuove edificazioni nella cerchia urbana, ma anche a Fertilia e nelle borgate, devono essere orientate a risolvere la questione dell'abitare. Pensiamo, in accordo con la Regione, a un piano stralcio della pianificazione urbanistica per le aree della ex bonifica agraria, oggi fortemente penalizzata per i giovani che vogliono costruirsi una casa e restare nel territorio e per le imprese. Gli interventi di completamento nel centro urbano perseguiranno prioritariamente questa logica e questi obiettivi: un'edilizia volta a risolvere il problema della casa, che sia essa pubblica, sociale (di social housing), di cooperative, privata, di autocostruzione, assistita. Faremo un grande sforzo per individuare le risorse per la ristrutturazione, il risanamento e il recupero del patrimonio esistente, con interventi pianificati a livello di quartiere in una prospettiva di sostenibilità. Un altro grande sforzo servirà a favorire l'uso delle case vuote, utili anche per la residenza di popolazione temporanea (come gli studenti) e per incrementare l'offerta ricettiva diffusa. Recuperare all'interesse collettivo una parte consistente del valore creato dalle trasformazioni urbane può garantire le risorse necessarie per queste azioni e per le politiche dell'abitare. L'emergenza abitativa è stata trascurata o gestita malissimo in tutti questi anni: nelle aree destinate da decenni all'edilizia popolare non si è costruito, i bandi per la destinazione non sono stati mai fatti, nelle case costruite si sono "dimenticati" le infrastrutture primarie come la rete fognaria. Affronteremo questi problemi concretamente e senza indugio, progettando e realizzando nuovi alloggi di edilizia residenziale pubblica, in autocostruzione associata e assistita e attraverso bandi rivolti alle imprese

Realizzazione:

Un milione e 600 mila euro ottenuti dalla Regione per l'acquisizione sul mercato immobiliare di alloggi nuovi o usati pronti ad essere abitati

Per quanto attiene l'edilizia residenziale pubblica è in fase di ultimazione la consegna di sette nuove case, in aggiunta alle dieci unità immobiliari consegnate negli anni scorsi a Sa Segada. Inoltre proseguono i lavori nella zona del Carmine, per un investimento di 1,6 milioni su finanziamento della Regione Sardegna, che prevede anche l'acquisto di un nuovo immobile.

Attraverso la collaborazione con l'Agenzia Regionale per l'Edilizia Abitativa, si è potuto in questi anni vedere avviate importanti misure tese a favorire la ristrutturazione degli alloggi pubblici in concessione, l'individuazione di nuove aree dove favori-

re nuove progettazioni, la costruzione di nuovi insediamenti abitativi e l'acquisto di case di edilizia residenziale pubblica. La giunta ha deliberato di dirottare un finanziamento di 3,6 milioni di euro per l'acquisto sul mercato immobiliare locale di case già realizzate: l'atto, sottoscritto da Area, è stato inoltrato ai competenti uffici regionali per la formale autorizzazione. Sempre alla Regione è stato richiesto un finanziamento dedicato alla ristrutturazione di 44 alloggi già ricompresi nel patrimonio immobiliare comunale, mentre sono previsti, a seguito di un investimento di 450mila euro deliberato da Area, interventi di riqualificazione e ammodernamento su 60 alloggi nelle zone del Carmine e Taulera. Proseguono infine le progettazioni per strutture abitative nel rione Caragol e Carrabuffas:

PIANIFICAZIONE URBANA

Dal programma di mandato

... metteremo in rete e coordineremo le azioni di associazioni imprenditoriali e di categoria, scuole e università, sindacati, per un grande progetto di riqualificazione edilizia, architettonica, urbana ed ambientale dell'intera città (quartieri, Fertilia, borgate e campagne inclusi) per il quale cercheremo di mettere a sistema fondi regionali, nazionali ed europei

Realizzazione:

Prendendo atto dello studio idraulico di dettaglio e dello studio di compatibilità geologica-geotecnica per l'adeguamento degli strumenti urbanistici comunali, per la parte relativa alle aree della bonifica interessate dal Piano di Conservazione e Valorizzazione della Bonifica (adottato con delibera di Consiglio Comunale nel marzo 2018), nel novembre del 2018 l'Autorità di Bacino RAS ha approvato lo studio di dettaglio del P.A.I. (Piano di assetto idrogeologico) che può essere considerato, documento cardine dal quale devono discendere tutti gli atti di programmazione e pianificazione urbanistica (ad iniziare dal Piano urbanistico Comunale). E' anche il preludio necessario per la definitiva approvazione del Piano di Conservazione e Valorizzazione della Bonifica di Alghero.

Il Piano Urbano del Traffico adottato nel febbraio 2018, rivisita la viabilità in relazione agli effetti che produrrà la circonvallazione e il primo lotto della Sassari-Alghero, le aree di sosta, la pedonalità della vasta area portuale: dallo Scalo Tarantiello alla via Garibaldi, ai grandi spazi dell'area portuale, fino a via Primo Maggio e la sua percorrenza nel senso unico di marcia, e avviata la consultazione sul P.U.L.

Realizzato il progetto S.I.O. (Sistema Integrato di Ospitalità) Il progetto rappresenta il risultato finale di un lavoro condotto dal Gruppo di Progetto sul Sistema Integrato di Ospitalità (SIO), istituito presso la Consulta Comunale per lo Sviluppo Economico e per il Lavoro, composto da Confcommercio, Confartigianato, Consorzio Turistico Riviera del Corallo, Associazione regionale dei B&B e Affittacamere, Consorzio Agriturismo Alghero e territorio, Associazione DOMOS. In questo senso, in seguito all'introduzione della Tassa di Soggiorno, il SIO infatti contribuisce al governo razionale ed efficace dell'uso occasionale degli immobili ai fini ricettivi. Gli obiettivi sono la classificazione/certificazione degli immobili non formalmente adibiti, ma adoperati, anche occasionalmente, ai fini ricettivi; la progressiva riqualificazione e aumento della qualità del patrimonio immobiliare adibito ad uso ricettivo; l'emersione delle modalità informali e sommerse della ricettività e il coordinamento con azioni di contrasto all'illegalità; lo sviluppo e l'aumento della competitività del comparto ricettivo-turistico, attraverso forme di sostegno, promozione, coordinamento e di fidelizzazione degli ospiti.

Promosso il progetto "#Mondorurale". Un programma di appuntamenti per sostenere lo sviluppo agricolo e le nuove produzioni che vede il coinvolgimento di tutte le componenti coinvolte: associazioni di categoria, agriturismi, borgate, imprese, finalizzato a sostenere la crescita del comparto che nel territorio conta già su 1.800 ettari dedicati al vitivinicolo, 2.000 ettari all'olivicultura, 300 ettari all'orticoltura con la presenza di tantissimi terreni incolti, interi pezzi della Nurra senza produzione in grado di generare ricchezza. L'obiettivo è di coordinare una serie di eventi promozionali e culturali per avvicinare il mondo della produzione agricola al turismo e al settore commerciale mettendo insieme il livello tecnico/scientifico con quello culturale. Si punta ad avvicinare le imprese agricole e il tessuto produttivo in un percorso di formazione/informazione che favorisca lo sviluppo delle attività con il sostegno alle nuove idee di impresa, a sostenere le azioni e le opportunità previste nel Piano di Sviluppo Rurale promuovendo il consumo dei prodotti locali e le filiere corte alimentari.

Per il centro storico di Alghero e la borgata di Fertilia arrivano nuove opportunità grazie all'adozione, da parte del consiglio comunale, del Piano particolareggiato del centro di antica formazione. Si va verso il miglioramento della qualità della vita, questo l'obiettivo, con il recupero, la riqualificazione, la conservazione e con interventi di ricostruzione di aree degradate.

Nel mese di agosto 2018 è stato adottato il Piano Particolareggiato del Centro Storico e di Fertilia che adegua il centro storico di Alghero e Fertilia al piano paesaggistico regionale e alle opportunità fornite dalla normativa che estende il perimetro del nucleo originario per includere parti omogenee al cosiddetto "centro matrice", centri di prima e antica formazione, individuati nel Piano Paesaggistico Regionale, strumento imprescindibile per preparare l'adozione al Piano Urbanistico Comunale.

Avviato il "Contratto di Laguna", primo e significativo passo concreto nella realizzazione del processo che porterà al Manifesto della Rete transfrontaliera dei sistemi lagunari, con l'obiettivo congiunto di tutelare l'ambiente acquatico e gli ecosistemi della laguna attraverso una gestione congiunta e partecipata del sistema lagunare per la valorizzazione economica del terri-

torio. Trattasi di un accordo volontario di programmazione negoziata per la governance integrata dei processi di sviluppo del territorio, costruita e sviluppata nell'ambito del progetto Retralags, con il programma operativo di cooperazione transfrontaliera Interreg Marittimo Italia Francia 2014-2020, di cui l'Amministrazione comunale di Alghero è capofila.

Avviata la gestione unica del parco marino e terrestre con la firma del decreto del Ministro dell'Ambiente e della Tutela del Territorio e del Mare, si è concluso l'iter amministrativo promosso dall'Amministrazione comunale per l'affidamento della gestione dell'Area Marina Protetta Capo Caccia – Isola Piana al Parco di Porto Conte. L'accordo prevede che i due soggetti manterranno inalterate le proprie identità e ruoli, ma saranno gestite sotto una direzione unificata e da un solo organismo giuridico che sarà l'Azienda Speciale Parco di Porto Conte. L'articolata fase di concertazione assunta dal Ministero dell'Ambiente e della Tutela del Territorio e del Mare ha visto protagonisti a Roma, la Direzione Generale per la Protezione della Natura e del Mare e ha come obiettivo primario la sinergica tutela e valorizzazione delle risorse naturali insistenti negli oltre cinquemila ettari di territorio, oltre 60km di coste e 2mila e seicento ettari di superficie marina.

Avviata la trasformazione del sito dell'Arenosu, dove fino al 2015, era presente un campo rom. Con la gara telematica bandita per un importo di 101.787,90euro è stato avviato l'iter per lo sfalcio integrale della superficie per consentire l'individuazione completa di tutti i rifiuti dall'analisi del rischio sul sito effettuata dal Comune di Alghero era infatti emersa la presenza di sostanze cancerogene, con la necessità di completare la rimozione e lo smaltimento dei rifiuti solidi e liquidi ancora giacenti secondo le norme vigenti. Ultimate tutte le operazioni di sgombrò così, il Comune seppure non proprietario dell'area, ha richiesto e reperito le risorse per il completamento dell'intervento: la Regione autonoma della Sardegna, ha stanziato un importo complessivo pari ad un milione di euro a valere sul Fondo Fsc-Patto per la Sardegna 2014-2020, consentendo, di fatto, l'avvio degli interventi di bonifica. L'obiettivo è di rendere funzionale alla libera fruizione l'intera area. L'amministrazione comunale ha programmato i lavori relativi alla cernita, raccolta, carico, trasporto ed avvio a smaltimento/recupero dei rifiuti presenti.

A seguito di bando pubblico è stata istituita la Consulta per lo sviluppo economico e il lavoro l'organo rappresenta la sede primaria di confronto tra l'Amministrazione Comunale, i cittadini e i rappresentanti delle forze produttive e sociali del territorio. Ne fanno parte i i rappresentanti della categorie produttive, delle organizzazioni sindacali e dei lavoratori, degli istituti di credito, delle istituzioni pubbliche ed enti di scopo, dei comitati di quartiere e di borgata, dell'università, della scuola e delle associazioni

Avviate nuove modalità per facilitare la comunicazione tra le aziende territoriali e gli uffici comunali con l'implementazione e il potenziamento delle sistema relativo alle richieste SUAPE (Lo Sportello Unico per le Attività produttive e per l'edilizia), interlocutore unico per gli imprenditori che vogliono avviare o sviluppare un'attività in Sardegna e per i cittadini che devono realizzare un intervento edilizio.

Definita una No tax area presso il quartiere "La petraia" per una risposta alla crisi del comparto commerciale, per valorizzare il quartiere e sostenere l'imprenditoria. E' stato predisposto un programma di incentivi che prevedono la detassazione totale delle imposte municipali, sui rifiuti (Tari) e l'occupazione di spazi ed aree pubbliche (Tosap), Imu, canone installazione impianti pubblicitari. Possono beneficiare degli incentivi le imprese individuali o collettive operanti nel Comune di Alghero, nell'ambito dei settori del commercio, pubblici esercizi artigianato o altre attività di servizio che nel periodo compreso dall'1 gennaio al 31 dicembre 2019 apriranno nuove attività nell'area del Quartiere Pietraia. Sono state escluse da tale provvedimento i compro oro, le attività di installazione o detenzione di slot-machines, i video lotto terminal, i distributori automatici, vendita tabacchi e sigarette elettroniche e i pubblici esercizi di intrattenimento. I contributi copriranno l'importo dei tributi comunali per 5 anni.

Avviato lo "Sportello per l'Impresa". Un servizio con il quale l'Amministrazione comunale di Alghero intende attivare un canale stabile e continuativo di dialogo tra imprese e pubblica amministrazione. Il progetto rientra nell'ambito delle iniziative di attuazione del Piano Strategico della città, adottato nel corso del 2017. Svolge funzioni di tutoraggio, facilitazione e accompagnamento alle imprese che vogliono investire ad Alghero, fornendo informazioni e supporto continuativo.

MOBILITA' E RETE VIARIA CITTADINA

Dal programma di mandato

Serve ripensare il sistema della mobilità, non solo delle infrastrutture e delle reti di trasporto, ma di modi con cui muoversi. Infatti in una realtà come Alghero ci si può spesso muovere in modi molto diversi: a piedi, in bicicletta, con un trasporto pubblico personalizzato, oltre che con i mezzi di trasporto pubblici e privati motorizzati, il che vuol dire ad esempio percorsi per i pedoni e i ciclisti (anche, ma non solo piste ciclabili) .

C'è da pianificare il sistema della mobilità all'interno della città compatta, tra questa e Fertilia, le borgate e l'agro, all'interno delle borgate e dell'agro, con le città vicine; ma c'è un problema più generale di accessibilità e di mobilità sovra locale che può essere studiato, anche pensando a modalità organizzate di condivisione e aree di scambio intermodali.

Realizzazione:

Realizzate di tre rotatorie per la fluidificazione del traffico auto, la prima situata nell'intersecazione fra via Vittorio Emanuele e via Aldo Moro, la seconda fra via Don Minzoni, via Galilei e via Fermi, via Don Minzoni con via Azuni.

Avviato il progetto AM.BI.CI. un” Bike to work” aperto anche agli studenti: E’ stato previsto un incentivo economico per l’uso della bicicletta per raggiungere il posto di lavoro, l’università, la scuola a cento cittadini. L’Amministrazione Comunale riconosce 25 centesimi di euro per ogni chilometro percorso, con un tetto massimo di percorrenza pari a 50 Euro mensili rimborsabili.

Adesione al Progetto di Ricerca dal titolo “Integrazione della Mobilità Elettrica con la Smart City”, ideato dal DIEE (Dipartimento di Ingegneria Elettrica ed Elettronica) – in collaborazione con il CIREM (Centro Interuniversitario Ricerche Economiche e Mobilità) - sezione CRiMM (Centro di Ricerca Modelli di Mobilità) dell’Università degli Studi di Cagliari nell’ambito dell’elaborazione e approvazione del Piano della Mobilità Elettrica regionale. L’obiettivo del progetto è lo sviluppo della Mobilità Elettrica attraverso la realizzazione di una rete regionale di punti di ricarica e di sistemi di mobilità integrata per veicoli elettrici, e successiva adozione del Piano d’azione regionale della mobilità elettrica grazie al quale verranno installate nel territorio algherese ben 27 punti di ricarica per i mezzi elettrici, quali motocicli, auto, veicoli commerciali e autobus, in punti strategici, quali Aeroporto, Centro, borgate, ospedale e Parco di Porto Conte.

Attivato dal 2017 il progetto “PedaliAMO Alghero” e installate le prime 5 stazioni di Bike Sharing rivolto ai cittadini e turisti che hanno a disposizione quaranta biciclette per raggiungere il luogo di lavoro o per piccoli spostamenti. La prima ora è prevista a titolo di gratuità per l’utilizzo continuativo è richiesto un abbonamento. Il servizio sarà prossimamente implementato con bici elettriche

Istruzione pubblica

	RISTORAZIONE SCOLASTICA				
	ANNO SCOLASTICO				
	2014/2015	2015/2016	2016/2017	2017/2018	2018/2019
PASTI EROGATI	152.000	155.000	166.666	159.650	
ISCRITTI AL SERVIZIO	1.940	2.010	2.070	2.050	2.030

	SERVIZIO SCUOLABUS				
	ANNO SCOLASTICO				
	2014/2015	2015/2016	2016/2017	2017/2018	2018/2019
LINEE / PERCORSI	0	15	15	15	15
ISCRITTI AL SERVIZIO	0	245	255	250	265

Dal programma di mandato

Bisogna migliore i luoghi per l'istruzione per i nostri figli: attueremo con la Regione un progetto di riqualificazione degli edifici scolastici

Realizzazione:

Grazie al nuovo appalto con il gestore del servizio, si è rinnovato integralmente il parco scuolabus del Comune di Alghero, Per il servizio mensa si è voluto dare nella definizione del menù particolare importanza ai prodotti Bio – Dop – Igp , ai prodotti regionali e a km zero, oltre che alla integrazione tra la cucina tradizionale e le culture alimentari diverse, con la proposta di numerosi menù a tema.

Prodotta un'applicazione informatica scaricabile gratuitamente per segnalare le assenze al servizio refezione ed effettuare il pagamento del pasto. Istituita la commissione mensa composta da rappresentanti del Comune, delle scuole e dei genitori.

Il progetto denominato "mamma accogliente" è servizio con funzione educativa, di cura e socializzazione, e di supporto alle famiglie, garantito da lavoratori con titolo specifico e/o da mamme che hanno frequentato uno specifico corso di formazione (oltre che un tirocinio presso l'asilo comunale). Simile a un normale asilo sia colgono bimbi al di sotto dei 3 anni nella propria casa, per accudirli in un ambiente creato su misura per i piccoli, a metà tra casa e scuola. Il progetto è stato finanziato dalla Regione Sardegna nell'ambito del Piano straordinario per lo sviluppo dei servizi socioeducativi per la prima infanzia, e sostenuto anche convintamente dal Comune di Alghero sin dal 2012. Le famiglie interessate possono accedere ai servizi in contesto domiciliare, distinti per fasce orarie d'apertura.

Dal programma di mandato

... Senza dimenticare le nostre molte tradizioni e radici, e tra esse la lingua algherese, il catalano di Alghero che oltre a essere una delle componenti dell'identità della nostra città, può essere un valore economico da utilizzare intelligentemente,

Realizzazione:

Riattivato dal mese di giugno 2018 il nuovo sportello linguistico con lo scopo di promuovere un ampio programma di sensibilizzazione e valorizzazione del catalano di Alghero, riconosciuto ufficialmente come minoranza linguistica storica (Legge regionale 22/2018 e 26/1997 e legge statale 482/1999). Grazie alla presenza di operatori specializzati opera con la finalità di promuovere e valorizzare il catalano di Alghero per fare in modo che questa stessa lingua possa essere utilizzata quotidianamente nei rapporti diretti tra il cittadino e gli uffici pubblici comunali e i servizi ad essi connessi. Lo Sportello Linguistico si trova nella sede comunale di Palazzo Serra e da oggi anche presso l'InfoAlghero in via Cagliari n. 2, dove è possibile parlare in algherese e ricevere informazioni sulle attività legate alla promozione e valorizzazione della lingua catalana di Alghero. Con questa doppia sede si intende incoraggiare e sostenere la promozione linguistica e favorire il contatto con la cittadinanza e soprattutto incentivare la collaborazione dello Sportello con gli altri Assessorati Comunali, con la Fondazione Alghero e con i musei cittadini per la realizzazione di specifici progetti linguistici e creare una rete di iniziative diversificate.

Ciclo dei rifiuti

Si precisa che i dati oggetto della presente relazione derivano dalle quantità puntuali desunte dai formulari di trasporto rifiuti oggetto di raccolta, confrontati con i dati di conferimento forniti dagli impianti di destinazione e che tali dati sono da intendersi provvisori, in attesa che l'osservatorio regionale dei rifiuti urbani dell'ARPAS li validi e li elabori al fine della predisposizione del Rapporto annuale sulla gestione dei rifiuti urbani nella Regione Sardegna.

Tutto ciò premesso si rileva quanto segue

Nel corso del 2018, in linea con gli ultimi due anni 2016/2017, sono state raccolte complessivamente 24.079,12 tonn di rifiuti urbani (28,77 tonn in meno rispetto al 2017 durante il quale sono state raccolte 24.107,89 tonn e 26,48 tonn in meno rispetto al 2016 durante il quale sono state raccolte 24.105,60 tonn).

CER	RIFIUTO	2016		2017		2018	
		% RD	31%	% RD	40,50%	% RD	61,70%
		tonn	%	tonn	%	tonn	%
200108	umido	2.694,0	11,2	3.294,0	13,7	5.384,21	22,4
200201	verde	442,8	1,8	592,6	2,5	788,54	3,3
150101	imb carta cartone	214,4	0,9	389,5	1,6	851,84	3,5
200101	carta e cartone	1.159,2	4,8	1.243,3	5,2	1.620,76	6,7
150102	imb plastica	697,0	2,9	971,9	4,0	1.875,80	7,8
200139	plastica	-	-	-	-	4,32	0,0
200140	metallo	175,2	0,7	199,3	0,8	269,68	1,1
150107	imb vetro	1.607,5	6,7	2.084,2	8,7	2.555,82	10,6
200123	RAEE	82,7	0,3	90,3	0,4	101,77	0,4
200135	RAEE	70,6	0,3	67,2	0,3	71,08	0,3
200136	RAEE	266,6	1,1	260,2	1,1	305,26	1,3
200121	tubi fluorescenti	0,7	0,0	1,1	0,0	1,01	0,0
200110	abbigliamento	26,6	0,1	44,0	0,2	111,13	0,5
200133	batterie e acc	13,3	0,1	17,5	0,1	14,21	0,1
130205	scarti di olio minerale	1,6	0,0	2,4	0,0	2,00	0,0
200138	legno	-	-	157,9	0,7	465,27	1,9
170904	inerti a recupero	-	-	290,6	1,2	411,26	1,7
200132	medicinali	2,7	0,0	2,5	0,0	2,62	0,0
200125	oli e grassi commestibili	8,0	0,0	6,7	0,0	3,23	0,0
080112	pitture	13,4	0,1	3,1	0,0		
080318	toner	1,0	0,0	0,8	0,0	1,05	0,0
160604	batterie alcaline	-	-	0,5	0,0	1,94	0,0
180103	rifiuti sanitari	0,1	0,0	0,0	0,0	0,02	0,0
150110	imballaggi pericolosi	0,4	0,0	3,6	0,0	1,56	0,0
150103	imballaggi in legno					4,22	0,0
191208	prodotti tessili					2,30	0,0
	contenitori gas a press					0,25	0,0
200301	secco	15.539,1	64,5	13.156,0	54,7	8.052,9	33,5
	secco pulizia spiagge			73,1		16,4	0,1
200303	pulizia strade	373,6	1,5	712,4	3,0	671,8	2,8
200307	ingombranti	535,0	2,2	443,3	1,8	487,0	2,0
170904	inerti a smaltimento	180,2	0,7				
		24.105,6		24.107,9		24.079,1	

Si evidenzia un aumento delle percentuali di raccolta differenziata, iniziata nel 2016, di oltre 30 punti percentuali dal 2016 al 2018, si passa infatti dal 31% annuale registrato nel 2016 al quasi 62% annuale registrato nel 2018.

Dato significativo è l'aumento della raccolta di particolari tipologie di rifiuti, tipo "legno" "imballaggi in legno" "prodotti tessili" e "inerti" le quali evidentemente nel 2016 andavano a smaltimento nel "secco" in quanto non attivo un dedicato circuito di raccolta.

Tabella di confronto dati raccolta differenziata inizio e fine mandato

ANNO	%RD
2014	30,5%
2015	30,9%
2016	31,5%
2017	39,3%
2018	61,7%

A parità di produzione complessiva di rifiuti raccolti nel corso degli ultimi 3 anni (circa 24.000 tonn) e a parità di abitanti residenti registrati, in quanto nel 2018 si registra una diminuzione di soli 40 residenti rispetto al 2016 e al 2017 (fonte: <http://demo.istat.it/>), ogni cittadino di Alghero, nel 2018, ha conferito nel secco 170 Kg in meno rispetto al 2016, mentre ha conferito 168 kg in più nel circuito del recupero.

A parità di produzione complessiva di rifiuti raccolti nel corso degli ultimi 3 anni (circa 24.000 tonn) e a parità di abitanti residenti registrati, in quanto nel 2018 si registra una diminuzione di soli 40 residenti rispetto al 2016 e al 2017 (fonte: <http://demo.istat.it/>), ogni cittadino di Alghero, nel 2018, ha conferito nel secco 170 Kg in meno rispetto al 2016, mentre ha conferito 168 kg in più nel circuito del recupero.

	2016	2017	2018
popolazione residente	44.019	44.019	43.979
tot rifiuti raccolti (tonn)	24.105,55	24.107,89	24.079,12
pro capite complessiva (Kg/ab)	547,62	547,67	547,51
tot secco raccolto (tonn)	15.539,06	13.155,97	8.052,89
pro capite secco (kg/ab)	353,01	298,87	183,11
tot recupero (tonn)	7.477,70	9.723,10	14.851,13
pro capite recupero (Kg/ab)	169,87	220,88	337,69

Dal programma di mandato

L'esigenza di vivere in una città pulita e decorosa accomuna gli abitanti del centro, dei quartieri, di Fertilia e delle borgate. Le modalità di raccolta dei rifiuti e di pulizia di cassonetti, cestini, strade e piazze sono in generale insoddisfacenti e insufficienti. Dobbiamo redigere subito il nuovo appalto di igiene urbana che prevedrà una chiara definizione dei compiti e delle responsabilità tra l'impresa appaltatrice e i servizi di cura e manutenzione e urbana gestiti dal Comune, potenziando le oasi ecologiche e attivando più moderne pratiche di raccolta dei rifiuti.

Realizzazione:

Nell'anno del 2017 nasce il nuovo servizio di Igiene Urbana L11/04/2018. Viene emanata l'ordinanza sindacale n.12 contenente "Disposizioni inerenti la raccolta dei rifiuti urbani e assimilati nel territorio comunale di Alghero" che istituisce il nuovo sistema di raccolta porta a porta. Con tale nuovo servizio si è arrivati a raggiungere oltre il 65 per cento di raccolta differenziata, passando da un 30 per cento annuale del 2016 a una percentuale semestrale del 2018 pari a 65%. Il dato più significativo è evidenziato dalla produzione pro capite di rifiuti indifferenziati: se l'anno scorso nello stesso periodo ogni cittadino contribuiva a produrre secco destinato in discarica per 28 chili mensili, oggi ne produce quasi la metà, di fronte ad una produzione complessiva sostanzialmente invariata. Nell'agosto 2016 la raccolta del cosiddetto rifiuto "secco", era arrivata a 1940,12 tonnellate, mentre nel 2018 si è fermata a 1721,87. Per contro, la differenziata è passata dalle 1076,385 tonnellate di un anno fa alle 1397,26 tonnellate di agosto 2017. Tradotto in termini percentuali, a fronte dell'aumento del 3,4 per cento di produzione complessiva di rifiuti si registra una riduzione del 10% della produzione di secco e un quasi corrispondente aumento della percentuale di raccolta differenziata: nell'agosto del 2016 si era attestata al 35,7%, mentre il mese scorso ha registrato il dato migliore di sempre: 45,4%. da quando è iniziato il nuovo servizio la raccolta differenziata è cresciuta del 12%

Migliorato significativamente il servizio "pulizia strade", si passa infatti da una raccolta annuale di 373.6 tonn nel 2016 a 712.4 tonn nel 2017 (+ 338 tonn), tale incremento trova unica giustificazione con il miglioramento del servizio meccanizzato e manuale di spazzamento delle strade urbane con l'avvio, nel 2018, del nuovo servizio di igiene urbana. Tale dato si stabilizza

nel 2018 a 671 tonn (+ 298 rispetto al 2016), pesando circa 3 punti percentuale sul totale delle raccolte, in linea con le attese e gli standard di efficienza di pulizia delle strade.

Istituite inoltre le isole ecologiche informatizzate come ausilio per la differenziata. Previsto un nuovo Eco centro a Santa Maria La Palma per il quale è stato reperito un finanziamento di 133 mila euro.

Sociale

Quadro riassuntivo interventi economici nei vari settori del sociale dal 2015 (primo anno di approvazione DUP attuale amministrazione) al 2017 (ultima rilevazione a consultivo)

Dati riaggregati attraverso l'acquisizione del questionario ISTA sugli interventi e i servizi dei Comuni realizzata in collaborazione con la Ragioneria Generale dello Stato e la Conferenza delle Regioni e delle Provincie Autonome

TIPOLOGIA	Anno 2015	Anno 2016	Anno 2017
<i>Famiglie e minori</i>	2.117.785,00	2.344.512,00	2.187.485,00
<i>Disabili</i>	4.420.442,00	3.978.756,00	4.894.637,00
<i>Dipendenze</i>	29.718,00	2.100,00	15.088,00
<i>Anziani</i>	2.655.798,00	2.737.742,00	3.754.881,00
<i>Immigrati</i>	114.456,00	239.058,00	201.528,00
<i>Disagio adulti</i>	761.248,00	413.565,00	942.405,00
<i>Multiutenze</i>	945.560,00	815.427,00	737.434,00
TOTALE	11.045.007,00	10.531.160,00	12.733.458,00

Tabella di riferimento inserimento in asilo nido

TIPOLOGIA	ANNO 2015	ANNO 2016	ANNO 2017
<i>N. Utenti Asilo nido</i>	69	62	69
<i>Costo complessivo del servizio</i>	573.370,00	573.371,00	573.360,00
<i>Compartecipazione utenti</i>	115.350	85.810,00	85.212,00

Dal programma di mandato:

La famiglia è il nucleo fondamentale della società, è necessario pensare a interventi strutturali che prevenivano le situazioni di disagio o ne promuovano il superamento e che sostengano il benessere della famiglia e dei suoi componenti. Le politiche familiari concorrono allo sviluppo economico e culturale del territorio, garantendo il rafforzamento della coesione e del capitale sociale e relazionale la revisione del progetto "Mamma Accogliente" e promozione di servizi diversificati per l'infanzia quali micro-nido e nidi famiglia

Realizzazione:

Firmato ad Alghero, nel corso della Prima Convention del "Family Network" in Italia, l'intesa Stato/Regione per la promozione e diffusione nazionale della certificazione "Family audit" nei processi organizzativi che riguardano la conciliazione famiglia-lavoro

Istituito l'Ufficio per le Politiche Familiari del Comune di Alghero. La gestione operativa dell'Ufficio è stata affidata all'Associazione Nazionale Famiglie Numerose All' Ufficio per le Politiche familiari, stato affidato il compito di rendere operativo l'attuazione di sette punti del piano di azioni concordato con l'Agenzia per la Famiglia di Trento. Formalizzato la costituzione del network nazionale dei "Comuni Amici della Famiglia". Il network nazionale dei "Comuni amici della famiglia" raggruppa tutte le amministrazioni comunali che intendono promuovere politiche di sostegno del benessere delle famiglie residenti ed ospiti. Il network è stato istituito ad Alghero in data 6 ottobre 2017 dall'Associazione nazionale famiglie numerose, dal Comu-

ne di Alghero e dall'Agenzia per la famiglia, natalità e politiche giovanili della Provincia autonoma di Trento. Il comune di Alghero è stato il primo comune, fuori dal territorio trentino, a raggiungere la certificazione "family". Adottato il sistema tariffario museale a misura di famiglia, e approvate nuove tariffe dedicate alle famiglie con figli a carico. E' stata programmata la realizzazione di una Family card con la quale le famiglie potranno ottenere servizi e vantaggi economici per l'acquisto di beni e servizi nelle attività commerciali del territorio.

A seguito di un accordo siglato con Federfarma, sono stati assegnati nel Bilancio i fondi necessari affinché il Comune di Alghero possa fornire gratuitamente i pannolini a tutti i bambini per il primo anno di età. L'Associazione di categoria Federfarma, tramite le proprie farmacie associate, si è impegnata a fornire in favore del progetto pannolini biodegradabili e compostabili a un costo calmierato di 6 euro e 50 centesimi anziché 7 euro e 90 centesimi.

Istituita la Commissione Pari Opportunità, in attuazione dei principi di parità sanciti dagli artt. 3 e 51 della Costituzione Italiana, dall'art. 23 della Carta dei Diritti Fondamentali dell'Unione Europea, dall'art. 4 dello Statuto Comunale e in conformità con i principi della L.R. 13/06/1989 n° 39, ed è organo consultivo e propositivo del Consiglio Comunale e della Giunta. Avviato il Centro d'ascolto per Donne vittime di violenza, realizzato in collaborazione con la Rete delle Donne di Alghero, spazi fisico che garantisce la massima privacy, nel quale le donne che hanno subito violenza potranno trovare un team di operatrici appositamente formate, psicologhe e avvocate pronte a sostenerle e accompagnarle nel loro percorso, anche attraverso un recapito telefonico operativo h24. Istituita inoltre la consulta giovanile e del volontariato.

Sempre nell'ambito di sostegno alla famiglia e di miglioramento della qualità della vita, l'Amministrazione ha previsto l'istituzione di stalli di sosta riservati denominati "Parcheggi Rosa" con l'obiettivo di agevolare e sostenere la mobilità delle donne in gravidanza e dei neogenitori con prole fino ad un anno.

Avviato (prima fra le città d'Italia) un modello operativo e concreto per aiutare gli orfani di femminicidio, istituendo un fondo per i bambini che, grazie anche a versamenti volontari sporadici o a cadenza mensile, possa garantire loro un futuro fino ai 20 anni, prolungabile ai 26 anni in caso di scelta universitaria.

Dal programma di mandato:

Il governo di una città va oltre a quello che fa l'amministrazione comunale. Sono tante le persone disponibili ad assumere un ruolo e delle responsabilità nella gestione della cosa pubblica, nelle associazioni, nelle attività di volontariato, nel controllo, nelle pratiche di solidarietà, nelle economie alternative, nella cultura. Sono queste energie sociali, queste disponibilità delle persone, questa voglia di rendersi protagonisti delle cittadine e dei cittadini, che devono essere accolte, attivate e sostenute in un grave momento di crisi in cui gli Enti locali sono spesso costretti a limitarsi a tagli e riduzioni di servizi. Questo richiede una concreta realizzazione del principio di sussidiarietà in cui il pubblico non abdica ai suoi compiti, ma si assume le sue responsabilità e i suoi doveri di coordinamento e pianificazione, coinvolgendo le cittadine e i cittadini e le realtà sociali nella progettazione e nella gestione.

Realizzazione:

Realizzato il progetto "Cittadinanza attiva" Il Comune sostiene e incentiva il contributo di cittadini e associazioni per la cura e la riqualificazione dei beni comuni: riconoscendo l'utilità sociale di tale forma di volontariato, ricambia con forme di riduzione/esenzione dei propri tributi comunali in relazione allo svolgimento a regola d'arte delle attività e dei servizi assegnati, nel rispetto dell'art. 24 del D.L. 133 del 12 settembre 2014 e comunque dei principi generali di diritto. Dalle manutenzioni allo sfalcio delle aree verdi, parchi e sentieri, alla piccola manutenzione ordinaria di edifici pubblici, servizi di custodia e sorveglianza: ad ogni cittadino che svolgerà tali attività di volontariato la TARI sarà ridotta del 50%, coloro che aderiranno a progetti di realizzazione di arredo urbano mediante riuso e riciclo (fino ad un massimo di dieci adesioni) saranno esentati dal pagamento della TARI. Nel caso in cui a svolgere servizio di volontariato siano associazioni (con sede legale ad Alghero) l'esenzione riguarderà la TOSAP (tassa occupazione suolo pubblico). L'adesione al progetto avviene attraverso l'iscrizione annuale all'Albo della Cittadinanza Attiva.

Implementato il "Distretto della Creatività" nato con delibera di Consiglio Comunale n. 57/2015. Rappresenta la volontà dell'Amministrazione di individuare uno o più soggetti che collaborino con propri progetti, alla completa realizzazione del Distretto della creatività integrandosi con le attività già in essere.

Emanata la Delibera di Giunta 773 del 2016 (e successive Ordinanze Sindacali, n.10 del 31.03.2017 e n. 15 del 26.04.2017) avente l'obiettivo di contrastare il grave fenomeno delle ludopatie e del gioco compulsivo, fenomeno che si sta diffondendo in maniera preoccupante anche sul territorio di Alghero e rischia di pregiudicare la salute pubblica se non opportunamente affrontato. Constatato che il gioco d'azzardo patologico è ormai inquadrato come malattia sociale nell'ambito delle dipendenze patologiche, e preso atto dei report sul Distretto di Alghero presentati in collaborazione col Servizio dipendenze dell'Asl di Sassari, si è ritenuto necessario e urgente adottare un provvedimento che regoli opportunamente gli orari di esercizio delle

attività e ne vieti l'apertura di nuove in luoghi ritenuti sensibili (a distanza inferiore ai 300 metri da istituti scolastici, luoghi di culto, centri di aggregazione sociale, centri giovanili e strutture culturali, ricreative e sportive).

Acquisito il certificato dagli ispettori inviati nella Riviera del corallo dal Ministero dell'Interno, che ha promosso "Junts", il programma Sprar pensato e gestito dal Comune di Alghero per proseguire per il triennio 2018-2020 col programma di protezione per richiedenti asilo e rifugiati, che fa leva sul Fondo nazionale per le politiche e i servizi dell'asilo riscontrando un raccordo tra l'ente locale titolare e l'ente attuatore G.U.S., Ong riconosciuta dal Ministero degli affari esteri. Il programma utilizza fondi ministeriali con una compartecipazione comunale per una quota del 5 per cento quantificata sulle ore di lavoro che il personale in carico all'ente dedica al programma.

Dal programma di mandato:

La nostra azione ed il nostro impegno deve essere dedicato prima di tutto agli oltre dodicimila disoccupati, alle numerose famiglie che hanno bisogno di una casa, alle centinaia di persone in condizioni di povertà, a chi vive gravi difficoltà e disagio sociale.

Realizzazione:

Nel 2016 viene riconosciuta dalla Regione Autonoma della Sardegna la "Rete metropolitana del Nord Sardegna" di cui Alghero ne fa parte. Tra il 2016 e il 2017 la Rete metropolitana partecipa ad una manifestazione per il programma integrato territoriale, a luglio del 2018 a seguito di un evento calamitoso avviene il crollo del tetto della casa di riposo di viale della Resistenza. Si attivano quindi interventi di emergenza a protezione degli anziani ospiti della casa di riposo e contestualmente si decide di destinare una quota dei fondi strutturali regionali pari a € 8.000.000 per la costruzione di una nuova casa di riposo in grado di ospitare 92 utenti così suddivisi 2 comunità alloggio per un totale di 32 posti e 4 comunità integrate prevedendo 60 posti.

Turismo

Dal programma di mandato

Serve un turismo che duri tutto l'anno e che si mantenga anno dopo anno: ha bisogno di mobilità, di attività culturali, di qualità dell'ambiente e della città. I nostri ospiti arrivano dalle nazioni con alta qualità di servizi, e chi li accoglie deve poter offrire la stessa qualità Le attività turistiche non si devono relegare nei pochi metri quadri del centro storico o delle spiagge, devono avere come riferimento tutta la città e tutto il territorio: quindi vanno insieme alle altre attività produttive, allo sviluppo della ricettività di qualità e diffusa, alla qualità degli spazi pubblici, a una programmazione intelligente e distribuita delle iniziative culturali, al piano del commercio e della mobilità, ai piani di consolidamento e recupero dei quartieri, di Fertilia e delle borgate, alla certificazione delle strutture ricettive.

Realizzazione:

Istituito il marchio "Corallium Rubrum Alghero" a difesa e promozione del Corallo di Alghero, attorno al quale diciassette botteghe artigiane si sono associate per perseguire tre obiettivi: sostenere e valorizzare le attività che realizzano e commercializzano prodotti artigianali con il Corallium Rubrum; creare un'identità grafica distintiva che consenta ai consumatori di identificare in modo immediato le attività che vendono prodotti realizzati con Corallium Rubrum e di distinguerle dalle rivendite che commercializzano imitazioni; Fra gli obiettivi vi è anche quello di dotare le imprese artigiane e commerciali di strumenti di comunicazione e di promozione con i quali costruire un'immagine e una reputazione. A tal proposito Alghero ha per l'artigianato artistico del corallo Alghero ha posto la propria candidatura a "Città Creativa" dell'UNESCO

Siglato il protocollo d'intesa promosso tra la città di Pesaro e Alghero. Un documento che intende promuovere forme di valorizzazione integrata tra le due città. L'accordo, ha fra i propri compiti quello di promuovere lo sviluppo culturale e turistico delle due città che condividono un'anima culturale dinamica e di valorizzare le realtà migliori del territorio. Da segnalare inoltre che nel 2017 la città di Alghero è arrivata in finale per la designazione a città della cultura italiana nell'anno 2018.

Nell'Aprile 2018, è stato avviato un progetto di arredo urbano che con prevedendo l'attivazione di nuovi punti luce della città unitamente ad iniziative di tipo artistico, musicale e di promozione della tradizione artigiana del corallo, è stato ricevuto e presentato all'Unesco presso la sede generale di Parigi.

Realizzato il progetto culturale di richiamo internazionale "JazzAlguer" con nomi di primissimo piano della scena jazzistica contemporanea inseriti in una rassegna in grado di valorizzare la città con i suoi scorci, la sua architettura e le sue tradizioni. Alghero è stata inoltre scelta come città di avvio del giro d'Italia n.100 e sede del campionato mondiale di rally.

Dal programma di mandato:

Sono cose su cui il Comune svolgerà un ruolo importante, di coordinamento e di messa in rete dei soggetti, di stimolo e sostegno all'iniziativa privata e cooperativa, di azioni nel campo della formazione, di monitoraggio e di proposta, di costruzione di rapporti con i comuni limitrofi e di rilancio del sistema turistico locale, anche attraverso un marchio territoriale, aiutando gli operatori per le certificazioni di qualità, in particolare quella ambientale

3.1.2. Controllo strategico

Indicare in sintesi i risultati conseguiti rispetto agli obiettivi definiti ai sensi dell'art. 147 del TUEL

Il controllo strategico è disciplinato dal capo II del Regolamento per la disciplina del sistema integrato dei controlli interni, adottato dal Consiglio comunale con deliberazione n. 17 del 06.03.2013.

Il controllo strategico mira a valutare lo stato di attuazione e l'adeguatezza delle scelte compiute in sede di attuazione dei piani, dei programmi e degli altri strumenti di pianificazione e di determinazione dell'indirizzo politico di cui all'art.42, comma 2 del TUEL, in termini di congruenza tra i risultati conseguiti e gli obiettivi predefiniti. Il documento di riferimento per l'esercizio del controllo strategico è rappresentato dalle Linee Programmatiche di Mandato e dal Documento Unico di Programmazione. Le risultanze del controllo vengono presentate al Consiglio comunale entro il 31 luglio, in sede di Stato di attuazione dei programmi, ed entro il 30 aprile in sede di approvazione del rendiconto di Gestione.

A decorrere dal 2016 è stato istituito un apposito ufficio dedicato a tale tipo di attività, permettendo così di passare da un sistema di rendicontazione di tipo relazionale ad uno più prettamente numerico, in grado di fornire una percentuale del grado di raggiungimento degli obiettivi prefissati.

1. Schema riassuntivo dati Controllo strategico anno 2015

1.1. Numero dei report periodici:

1.1.a. Previsti nei regolamenti dell'Ente n. 2

1.1.b. Prodotti nel 2015 n. 2

1.2. Numero dei report ufficializzati nel corso del 2015 da delibere di Consiglio o di Giunta n. 2

1.3. Numero di azioni correttive poste in essere a seguito di report nel corso del 2015 (tramite delibere di Consiglio o di Giunta). n. 2

1.4. Numero personale mediamente impiegato presso l'ufficio controllo strategico nel 2015 n. 1

1.5. Numero di indicatori elaborati per il 2015:

3.5.a. di "out-come": n. 0

3.5.b. di efficacia: n. 0

1.6. Percentuale media di raggiungimento degli obiettivi strategici per il 2015 (media semplice): % 0

1.7. Quante deliberazioni di verifica circa lo stato di attuazione dei programmi sono state adottate nell'anno? una

1.8. Rispetto a quale dei seguenti parametri, l'organo d'indirizzo politico ha verificato lo stato d'attuazione dei programmi?

1.8.a. risultati conseguiti rispetto agli obiettivi predefiniti SI

1.8.b. grado di assorbimento delle risorse rispetto ai risultati ottenuti NO

1.8.c. tempo di realizzazione rispetto alle previsioni NO

1.8.d. rispetto degli standard di qualità prefissati NO

1.8.e. impatto socio-economico dei programmi NO

1.9. Indicare le criticità incontrate nel 2015 nel funzionamento del controllo strategico:

L'unità controllo strategico è stata resa operativa nel corso dell'anno a seguito adozione di nuova macro e micro struttura. È stato adottato il nuovo DUP e sono state studiati, sviluppati e ingegnerizzati nuovi sistemi di programmazione, controllo e verifica dei risultati. In questa prima fase la rilevazione ha riguardato lo stato di attuazione dei programmi, quindi l'indicatore qualitativo è di tipo descrittivo.

b) Schema riassuntivo dati Controllo strategico anno 2016

1.1. È stato istituito il controllo strategico?		SI
1.2. In caso di risposta affermativa indicare:		
1.2.a. numero di report periodici previsti nel regolamento dell'Ente		2
1.2.b. numero di report periodici prodotti nel 2016		2
1.3. numero di report ufficializzati nel corso del 2016 da delibere di Consiglio o di Giunta		2
1.4. numero di azioni correttive poste in essere attraverso i report nel corso del 2016 (tramite delibere di Consiglio o di Giunta)		1
1.5. numero del personale medio impiegato presso l'ufficio controllo strategico nel 2016		1
1.6. numero di indicatori elaborati per il 2016:		
a) di "outcome"		
b) di efficacia	2	
c) di efficienza		
1.7. percentuale media di raggiungimento degli obiettivi strategici per il 2016 (media semplice):	%	69
1.8. quante deliberazioni di verifica circa lo stato di attuazione dei programmi sono state adottate nell'anno?		due
1.9. rispetto a quale dei seguenti parametri, l'organo d'indirizzo politico ha verificato lo stato d'attuazione dei programmi?		
1.9.a. risultati conseguiti rispetto agli obiettivi predefiniti	SI	
1.9.b. grado di assorbimento delle risorse rispetto ai risultati ottenuti	NO	
1.9.c. tempo di realizzazione rispetto alle previsioni	SI	
1.9.d. rispetto degli standard di qualità prefissati	NO	
1.9.e. impatti socio-economici dei programmi	NO	
1.10. Sono state registrate criticità?		NO
1.10.1 In caso di risposta affermativa, indicare il grado di difficoltà incontrato		

c) Schema riassuntivo dati Controllo strategico anno 2017

4.1 Il controllo strategico è integrato con il controllo di gestione?	SI
4.2 Il controllo strategico utilizza le informazioni provenienti dalla contabilità analitica per orientare le	

decisioni in tema di allocazione delle risorse, gestione dei servizi e politiche tariffarie? NO

4.3 Il controllo strategico effettuato, a preventivo, adeguate verifiche tecniche/economiche sull'attuazione delle scelte da operare a livello di programmazione? SI

4.4 Quali dei seguenti indicatori sono stati elaborati ed applicati nell'anno?

a) di contesto NO

b) di "outcome" SI

c) di efficacia SI

d) di efficienza SI

e) di economicità NO

f) di innovazione e sviluppo SI

4.5 Percentuale media di obiettivi strategici raggiunti nell'anno (media semplice): 85

4.6 Numero di deliberazioni di verifica dello stato di attuazione dei programmi adottate nell'anno: due

4.7 Indicare i parametri in base ai quali l'organo d'indirizzo politico ha verificato lo stato d'attuazione dei programmi:

a) risultati raggiunti rispetto agli obiettivi SI

b) grado di assorbimento delle risorse rispetto ai risultati NO

c) tempi di realizzazione rispetto alle previsioni SI

d) rispetto degli standard di qualità prefissati SI

e) impatto socio-economico dei programmi NO

3.1.3. Valutazione delle performance

Nel Comune di Alghero la performance viene analizzata e valutata sulla base del sistema di Programmazione, strategica e gestionale, dell'ente attraverso i seguenti strumenti: Linee programmatiche di mandato – Documento Unico di programma-

zione - Piano Esecutivo di Gestione/Piano degli obiettivi. L'insieme di questi strumenti si completa con il monitoraggio e la valutazione dei risultati raggiunti e con la successiva rendicontazione (finanziaria, economico patrimoniale, oltre alla rendicontazione degli obiettivi) costituendo il ciclo della performance, ai sensi del d.lgs n. 150/2009. Nel Piano Esecutivo di Gestione sono puntualmente individuati gli obiettivi da raggiungere, le modalità di raggiungimento e gli indicatori di risultato e di performance.

Con deliberazione di giunta comunale n. 245 del 04.08.2016 è stato approvato il nuovo regolamento di disciplina della misurazione, valutazione, integrità e trasparenza della performance e del sistema premiale nel quale viene evidenziato che il ciclo di gestione della performance si sviluppa nelle seguenti fasi:

- a) definizione e assegnazione degli obiettivi che si intendono raggiungere, dei valori attesi di risultato e degli indicatori;
- b) monitoraggio in corso di esercizio e attivazione di eventuali interventi correttivi;
- c) misurazione e valutazione della performance, organizzativa e individuale;
- d) utilizzo dei sistemi premianti secondo criteri di valorizzazione del merito;
- e) rendicontazione dei risultati garantendone la piena trasparenza e visibilità.
- f) la rendicontazione dei risultati avviene attraverso la presentazione dei risultati gestionali agli organi di indirizzo politico-amministrativo, ai vertici delle amministrazioni, nonché ai competenti organi esterni.

3.1.4. Controllo sulle società partecipate/controllate ai sensi dell'art. 147-*quater* del TUEL

L'art.14, comma 32 del D.L. 31 maggio 2010, n. 78, abrogata dalla L. 147/2013, prevedeva che i comuni con popolazione compresa tra i 30.000 e i 50.000 abitanti potessero detenere la partecipazione di una sola società.

Con deliberazione commissariale n. 15 del 30/12/2011, avente ad oggetto: "Ricognizione delle società partecipate dall'Ente e conseguenti adempimenti di cui all'art. 3, comma 27 e segg. della L. n. 244/2007" si è disposto il mantenimento, ai sensi dell'art. 3, commi 27 e 28, della L. n. 244/2007 e dell'art. 14, comma 32, della L. 122/2010, delle partecipazioni del Comune di Alghero nelle seguenti Società:

- 1) Consorzio Industriale Provinciale di Sassari;
- 2) Porto Conte Ricerche srl;
- 3) Consorzio Porto di Alghero;
- 4) SECAL – Società per la Gestione delle Entrate Comunali spa;
- 5) STL Sardegna Nord Ovest Soc. Cons. a r.l.;
- 6) Abbanoa spa;
- 7) Alghero in House srl;
- 8) Società per i Servizi Universitari e la Formazione in Alghero scarl;
- 9) Azienda Speciale Parco di Porto Conte;
- 10) Fondazione META – Musei Eventi Turismo Alghero.

Attualmente la normativa di riferimento è contenuta nel D.lgs 175/2016 che costituisce il nuovo Testo unico in materia di Società a partecipazione Pubblica (T.U.S.P.).

L'esito dell'ultima ricognizione delle società partecipate dal Comune di Alghero, approvata con deliberazione consiliare n. 80 del 20.12.2018, è il seguente:

Denominazione	Presupposti di mantenimento	Presupposti di interventi di razionalizzazione	Interventi di razionalizzazione
Alghero in House Unipersonale S.r.l.	SI	NO	==
SOCIETA' PER LE ENTRATE DEL COMUNE DI ALGHERO S.P.A. S.E.C.AL. S.p.A.	SI	NO	==
Abbanoa S.p.A.	SI	NO	==
Consorzio Porto di Alghero Soc. Cons. a r.l.	No salvo approvazione di quanto disposto dall'art. 1, comma 408, rubricato "Modifica al testo unico in materia di società a partecipazione	SI	Cessione della partecipazione a titolo oneroso, salvo approvazione di quanto disposto dall'art. 1, comma 408, del disegno di legge di bilancio 2019 (A.C. 1334-A/R).

	pubblica, di cui al decreto legislativo 19 agosto 2016, n. 175" del disegno di legge di bilancio 2019 (A.C. 1334-A/R).	
--	--	--

Con la legge di bilancio 2019, il D.Lgs. 175/2016 è stato modificato, con l'introduzione del comma 5 bis all'art. 24, consentendo all'amministrazione di mantenere anche la quota del Consorzio del Porto, che pur non avendo i requisiti di cui all'art. 4, è risultata in utile medio nel triennio precedente la ricognizione.

La Giunta comunale ha, con deliberazione n. 315/2017 e successive mm e ii, fissato per le società obiettivi specifici sul complesso delle spese di funzionamento, ivi comprese quelle per il personale e per l'Azienda speciale parco e la Fondazione linee di indirizzo in materia di personale, in applicazione dell'art 18, comma 2 bis, del Decreto Legge, 25 giugno 2008 n.112.

PARTE III - SITUAZIONE ECONOMICO-FINANZIARIA DELL'ENTE

3.1. Sintesi dei dati finanziari a consuntivo del bilancio dell'ente:

REGIME CONTABILE D.LGS. N. 118/2011

ENTRATE (IN EURO)	2013 Rendiconto	2014 Rendiconto	2015 Rendiconto	2016 Rendiconto	2017 Rendiconto	Percentuale di incremento/ decremento rispetto al primo anno	2018	2019
							Previsione Assestata	Schema Previsione G.C.
UTILIZZO AVANZO DI AMMINISTRAZIONE	60.800,00	1.163.526,85	2.591.941,46	3.113.740,47	4.304.984,42	6980,57%	7.184.231,69	2.117.988,95
FPV - PARTE CORRENTE	0,00	1.499.577,08	1.602.520,21	3.042.772,36	2.378.362,99	58,60%	1.882.925,84	1.812.510,14
FPV - CONTO CAPITALE	0,00	4.146.121,90	6.871.441,73	8.711.948,77	12.644.727,31	204,98%	11.530.553,42	13.406.951,99
ENTRATE CORRENTI	47.542.957,36	47.628.480,24	50.561.013,74	48.733.837,98	50.082.040,46	5,34%	53.805.621,59	56.764.511,26
ENTRATE IN CONTO CAPITALE	2.348.512,42	7.216.588,16	6.461.194,28	4.637.170,19	3.780.611,62	60,98%	6.548.784,57	39.594.546,18
ENTRATE DA RIDUZIONE DI ATTIVITA' FINANZIARIE	0,00	0,00	0,00	134,00	0,00	0,00%	0,00	0,00
ACCENSIONE DI PRESTITI	0,00	0,00	600.000,00	2.465.816,40	0,00	0,00%	0,00	0,00
ANTICIPAZIONI DI TESORERIA	0,00	0,00	0,00	0,00	0,00	0,00%	0,00	0,00
TOTALE	49.952.269,78	61.654.294,23	68.688.111,42	70.705.420,17	73.190.726,80	46,52%	80.952.117,11	113.696.508,52

SPESE (IN EURO)	2013 Rendiconto	2014 Rendiconto	2015 Rendiconto	2016 Rendiconto	2017 Rendiconto	Percentuale di incremento/ decremento rispetto al primo anno	2018	2019
							Previsione Assestata	Schema Previsione G.C.
SPESE CORRENTI	46.387.482,82	42.150.347,95	43.887.593,42	43.260.867,86	45.756.147,49	-1,36%	51.188.017,69	51.188.017,69
FPV - PARTE CORRENTE	0,00	1.602.520,21	3.042.772,36	2.378.362,99	1.882.925,84	17,50%	1.749.401,48	1.749.401,48
SPESE IN CONTO CAPITALE	1.810.478,19	2.920.657,47	4.338.531,48	1.774.151,44	6.287.183,16	247,27%	6.440.113,43	6.440.113,43
FPV - CONTO CAPITALE	0,00	6.871.441,73	8.711.948,77	12.644.727,31	11.530.553,42	67,80%	3.903.884,23	3.903.884,23
SPESE PER INCREMENTO DI ATTIVITA' FINANZIARIE	0,00	0,00	3.750,00	0,00	0,00	0,00%	0,00	0,00
RIMBORSO DI PRESTITI	1.242.188,46	1.295.143,99	1.350.436,60	1.514.627,34	1.671.762,32	34,58%	466.414,76	466.414,76
CHIUSURA DI ANTICIPAZIONI DI TESORERIA	0,00	0,00	0,00	0,00	0,00	0,00%	0,00	0,00
TOTALE	49.440.149,47	54.840.111,35	61.335.032,63	61.572.736,94	67.128.572,23	35,78%	63.747.831,59	63.747.831,59

PARTITE DI GIRO (IN EURO)	2013 Rendiconto	2014 Rendiconto	2015 Rendiconto	2016 Rendiconto	2017 Rendiconto	Percentuale di incremento/ decremento rispetto al primo anno	2018 Previsione ASSESTATA	2019 Previsione schema G.C.
TITOLO 9 - ENTRATE PER CONTO DI TERZI E PDG	3.285.766,41	3.194.035,79	5.431.994,02	5.279.894,16	6.277.875,61	91,06%	6.538.624,14	10.315.622,00
TITOLO 7 - SPESE PER CONTO DI TERZI E PDG	3.285.766,41	3.194.035,79	5.431.994,02	5.279.894,16	6.277.875,61	91,06%	6.538.624,14	10.315.622,00
TOTALE	6.571.532,82	6.388.071,58	10.863.988,04	10.559.788,32	12.555.751,22	91,06%	13.077.248,28	20.631.244,00

3.2. Equilibrio parte corrente del bilancio consuntivo relativo agli anni del mandato

REGIME CONTABILE D.LGS. N. 118/2011

EQUILIBRIO DI PARTE CORRENTE							
	2013 Rendiconto	2014 Rendiconto	2015 Rendiconto	2016 Rendiconto	2017 Rendiconto	2018 Previsione Assestata	2019 Previsione Schema G.C.
Avanzo applicato alla gestione corrente		112.262,87	1.253.594,03	1.100.113,43	965.764,86	2.054.411,56	129.488,48
FPV di parte corrente (+)	0,00	1.499.577,08	1.602.520,21	3.042.772,36	2.378.362,99	1.882.925,84	1.812.510,14
Totale titoli (I+II+III) delle entrate (+)	47.542.957,36	47.628.480,24	50.561.013,74	48.733.837,98	50.082.040,46	58.660.628,91	56.764.511,26
Entrate di parte capitale destinate a spese correnti per specifiche disposizione di legge				125.500,00	341.747,00	1.105.000,00	1.295.403,00
Entrate di parte corrente destinate a spese di investimento in base a specifiche disposizione di legge o dei principi contabili		106.418,67	439.003,93	555.872,81	301.312,57	1.157.082,18	752.260,00
Spese titolo I comprensive dell'accantonamento a fondo pluriennale vincolato	46.387.482,82	43.752.868,16	46.930.365,78	45.639.230,85	47.639.073,33	60.811.016,13	57.448.892,88
Rimborso prestiti parte del titolo III	1.242.188,46	1.295.143,99	1.350.436,60	1.514.627,34	1.671.762,32	1.734.868,00	1.800.760,00
Saldo di parte corrente	-86.713,92	4.085.889,37	4.697.321,67	5.292.492,77	4.155.767,09	0,00	0,00

EQUILIBRIO DI PARTE CAPITALE							
	2013 Rendiconto	2014 Rendiconto	2015 Rendiconto	2016 Rendiconto	2017 Rendiconto	2018 Previsione Assestata	2019 Previsione Schema G.C.
FPV in conto capitale	0,00	4.146.121,90	6.871.441,73	8.711.948,77	12.644.727,31	11.530.553,42	13.406.951,99
Totale titolo IV entrate	2.348.512,42	7.216.588,16	7.061.194,28	7.103.120,59	3.780.611,62	41.267.054,15	39.594.546,18
Totale titolo V entrate **	0,00	0,00	0,00	0,00	0,00	0,00	0,00
Totale titoli (IV+V) (+)	2.348.512,42	11.362.710,06	13.932.636,01	15.815.069,36	16.425.338,93	52.797.607,57	53.001.498,17
Spese titolo II spesa comprensive dell'accantonamento a fondo pluriennale vincolato (-)	1.810.478,19	9.792.099,20	13.054.230,25	14.418.878,75	17.817.736,58	57.979.509,88	54.446.855,64
Differenza di parte capitale	538.034,23	1.570.610,86	878.405,76	1.396.190,61	-1.392.397,65	-5.181.902,31	-1.445.357,47
Entrate correnti destinate ad investimento	180.648,66	106.418,67	439.003,93	555.872,81	301.312,57	1.157.082,18	752.260,00
Entrate di parte capitale destinate per legge a spese correnti	0,00	0,00	0,00	125.500,00	341.747,00	1.105.000,00	1.295.403,00
Utilizzo avanzo di amministrazione applicato alla spesa in conto capitale <i>[eventuale]</i>	0,00	0,00	1.338.347,43	2.013.627,04	3.339.219,56	5.129.820,13	1.988.500,47
SALDO DI PARTE CAPITALE	357.385,57	1.677.029,53	2.655.757,12	3.840.190,46	1.906.387,48	0,00	0,00

3.3. Gestione di competenza. Quadro Riassuntivo.*

REGIME CONTABILE D.LGS. N. 118/2011

		2013 Rendiconto	2014 Rendiconto	2015 Rendiconto	2016 Rendiconto	2017 Rendiconto	2018 Previsione Assestata
Riscossioni	(+)	44.293.249,38	40.405.873,63	47.089.234,45	50.947.620,54	45.692.750,93	55.025.170,27
Pagamenti	(-)	37.096.265,96	38.346.393,82	43.081.153,63	38.306.014,31	45.420.741,03	48.315.608,38
Differenza	(+)	7.196.983,42	2.059.479,81	4.008.080,82	12.641.606,23	272.009,90	6.709.561,89
Residui attivi	(+)	13.148.287,46	17.633.230,56	15.964.967,59	10.169.232,19	14.447.776,76	11.867.860,03
FPV iscritto in entrata	(+)	0,00	5.645.698,98	8.473.961,94	11.754.721,13	15.023.090,30	13.413.479,26
Residui passivi	(-)	15.629.649,92	11.213.791,38	11.931.151,89	13.523.526,49	14.572.227,55	16.317.561,64
FPV iscritto in spesa parte corrente	(-)	0,00	1.602.520,21	3.042.772,36	2.378.362,99	1.882.925,84	1.812.510,14
FPV iscritto in spesa parte capitale	(-)	0,00	6.871.441,73	8.711.948,77	12.644.727,31	11.530.553,42	13.406.951,99
Differenza		-2.481.362,46	3.591.176,22	753.056,51	-6.622.663,47	1.485.160,25	-6.255.684,48
Avanzo (+) o Disavanzo (-)		4.715.620,96	5.650.656,03	4.761.137,33	6.018.942,76	1.757.170,15	453.877,41

REGIME CONTABILE D.LGS. N. 118/2011

Risultato di amministrazione di cui:	2013	2014	2015	2016	2017
Parte accantonata	2.452.600,00	10.216.913,27	10.751.702,70	14.239.957,86	19.721.278,78
Parte vincolata	13.596.326,39	9.208.413,40	9.069.019,83	9.453.551,21	8.506.421,64
Parte destinata agli investimenti	5.071.781,63	6.051.752,20	6.210.156,97	8.345.097,44	8.032.140,90
Parte disponibile	644.812,94	1.609.127,61	1.332.058,78	2.219.878,35	1.863.357,37
Totale	21.765.520,96	27.086.206,48	27.362.938,28	34.258.484,86	38.123.198,69

3.4. Risultati della gestione: fondo di cassa e risultato di amministrazione

Descrizione	2013 Rendiconto	2014 Rendiconto	2015 Rendiconto	2016 Rendiconto	2017 Rendiconto	2018 Previsione Assestata
Fondo cassa al 31 dicembre	17.105.885,58	14.613.418,11	17.772.729,70	33.531.772,92	31.315.205,92	31.315.205,92
Totale residui attivi finali	74.554.795,19	37.210.861,21	37.547.092,96	34.226.319,23	40.500.500,85	39.273.621,82
Totale residui passivi finali	69.895.159,81	16.264.110,90	16.202.163,25	18.476.516,99	20.279.028,82	23.052.323,53
FPV di parte corrente SPESA	0,00	1.602.520,21	3.042.772,36	2.378.362,99	1.882.925,84	1.812.510,14
FPV di parte capitale SPESA	0,00	6.871.441,73	8.711.948,77	12.644.727,31	11.530.553,42	13.406.951,99
Risultato di amministrazione	21.765.520,96	27.086.206,48	27.362.938,28	34.258.484,86	38.123.198,69	32.317.042,08
Utilizzo anticipazione di cassa	NO	NO	NO	NO	NO	NO

3.5. Utilizzo avanzo di amministrazione:

	2013	2014	2015	2016	2017
Reinvestimento quote accantonate per ammortamento					
Finanziamento debiti fuori bilancio					
Salvaguardia equilibri di bilancio					
Spese correnti non ripetitive	60.800,00	112.262,87	1.253.594,03	1.100.113,43	965.764,86
Spese correnti in sede di assestamento					
Spese di investimento			1.338.347,43	2.013.627,04	3.339.219,56
Estinzione anticipata di prestiti					
Totale	60.800,00	112.262,87	2.591.941,46	3.113.740,47	4.304.984,42

4. Gestione dei residui. Totale residui di inizio e fine mandato*

RESIDUI ATTIVI Primo anno del mandato	Iniziali	Riscossi	Maggiori	Minori	Riaccertati	Da riportare	Residui provenienti dalla gestione di competenza	Totale residui di fine gestione
	a	b	c	d	e = (a+c-d)	f = (e-b)	g	h = (f+g)
Titolo 1 - Tributarie	26.136.309,08	11.418.163,06		7.418.301,63	18.718.007,45	7.299.844,39	8.779.833,67	16.079.678,06
Titolo 2 - Contributi e trasferimenti	11.207.271,17	7.756.917,09		113.120,68	11.094.150,49	3.337.233,40	1.659.040,14	4.996.273,54
Titolo 3 - Extratributarie	15.403.711,05	1.232.626,06		5.804.199,89	9.599.511,16	8.366.885,10	1.380.189,27	9.747.074,37
Parziale titoli 1+2+3	52.747.291,30	20.407.706,21	0,00	13.335.622,20	39.411.669,10	19.003.962,89	11.819.063,08	30.823.025,97
Titolo 4 - In conto capitale	46.129.701,16	4.524.314,75		3.804.601,95	42.325.099,21	37.800.784,46	1.128.158,04	38.928.942,50
Titolo 5 - Accensione di prestiti	2.127.920,16	405.097,20		878.319,09	1.249.601,07	844.503,87		844.503,87
Titolo 6 - Servizi per conto di terzi	3.862.506,06	25.902,50		79.347,05	3.783.159,01	3.757.256,51	201.066,34	3.958.322,85
Totale titoli 1+2+3+4+5+6	104.867.418,68	25.363.020,66	0,00	18.097.890,29	86.769.528,39	61.406.507,73	13.148.287,46	74.554.795,19

RESIDUI ATTIVI Ultimo anno del mandato	Iniziali	Riscossi	Maggiori	Minori	Riaccertati	Da riportare	Residui provenienti dalla gestione di competenza	Totale residui di fine gestione
	a	b	c	d	e = (a+c-d)	f = (e-b)	g	h = (f+g)
Titolo 1 - Entrate correnti di natura tributaria, contributiva e perequativa	14.091.655,24	3.342.903,55	761.229,25	0,00	14.852.884,49	11.509.980,94	8.458.582,79	19.968.563,73
Titolo 2 - Trasferimenti correnti	3.864.991,67	3.019.236,61	0,00	403.811,69	3.461.179,98	441.943,37	2.021.812,98	2.463.756,35
Titolo 3 - Extratributarie	6.193.738,38	1.037.836,74		139.587,86	6.054.150,52	5.016.313,78	2.567.343,76	7.583.657,54
Parziale titoli 1+2+3	24.150.385,29	7.399.976,90	761.229,25	543.399,55	24.368.214,99	16.968.238,09	13.047.739,53	30.015.977,62
Titolo 4 - Entrate in conto capitale	6.618.723,78	293.369,09	0,00	85.226,76	6.533.497,02	6.240.127,93	1.074.943,50	7.315.071,43
Titolo 5 - Entrate da riduzione di attività finanziarie	0,00	0,00	0,00	0,00	0,00	0,00	0,00	0,00
Titolo 6 - Accensione di prestiti	678.391,19	450.000,00	0,00	92.419,27	585.971,92	135.971,92	0,00	135.971,92
Titolo 7 - Anticipazioni da istituto tesoriere / cassiere	0,00	0,00	0,00	0,00	0,00	0,00	0,00	0,00
Titolo 9 - Servizi per conto di terzi e partite di giro	2.778.818,97	120.251,03	49.818,21	0,00	2.828.637,18	2.708.386,15	325.093,73	3.033.479,88
Totale titoli 1+2+3+4+5+6+7+9	34.226.319,23	8.263.597,02	811.047,46	721.045,58	34.316.321,11	26.052.724,09	14.447.776,76	40.500.500,85

RESIDUI PASSIVI Primo anno del mandato	Iniziali	Pagati	Minori	Riaccertati	Da riportare	Residui provenienti dalla gestione di competenza	Totale residui di fine gestione
	a	b	c	d = (a-c)	e = (d-b)	f	g = (e+f)
Titolo 1 - Spese correnti	31.537.925,01	18.333.180,61	3.855.567,96	27.682.357,05	9.349.176,44	13.445.824,63	22.795.001,07
Titolo 2 - Spese in conto capitale	59.398.711,99	9.085.290,82	6.808.059,26	52.590.652,73	43.505.361,91	1.598.422,28	45.103.784,19
Titolo 3 - Spese per rimborso di prestiti	0,00	0,00	0,00	0,00	0,00	0,00	0,00
Titolo 4 - Servizi per conto di terzi	1.748.407,57	300.545,83	36.890,20	1.711.517,37	1.410.971,54	585.403,01	1.996.374,55
Totale titoli 1+2+3+4	92.685.044,57	27.719.017,26	10.700.517,42	81.984.527,15	54.265.509,89	15.629.649,92	69.895.159,81

RESIDUI PASSIVI Ultimo anno del mandato	Iniziali	Pagati	Minori	Riaccertati	Da riportare	Residui provenienti dalla gestione di competenza	Totale residui di fine gestione
	a	b	c	d = (a-c)	e = (d-b)	f	g = (e+f)
Titolo 1 - Spese correnti	16.029.802,44	9.652.354,47	1.688.971,52	14.340.830,92	4.688.476,45	11.573.006,97	16.261.483,42
Titolo 2 - Spese in conto capitale	1.067.701,70	486.371,98	312.732,13	754.969,57	268.597,59	1.709.897,92	1.978.495,51
Titolo 3 - Spese per incremento di attivita' finanziarie	2.776,00	0,00	0,00	2.776,00	2.776,00	0,00	2.776,00
Titolo 4 - Spese per rimborso di prestiti	0,00	0,00	0,00	0,00	0,00	0,00	0,00
Titolo 5 - Chiusura anticipazioni da istituto tesoriere / cassiere	0,00	0,00	0,00	0,00	0,00	0,00	0,00
Titolo 7 - Spese per conto di terzi e partite di giro	1.376.236,85	613.447,47	15.838,15	1.360.398,70	746.951,23	1.274.322,66	2.021.273,89
Totale titoli 1+2+3+4+5+7	18.476.516,99	10.752.173,92	2.017.541,80	16.458.975,19	5.706.801,27	14.557.227,55	20.264.028,82

4.1. Analisi anzianità dei residui distinti per anno di provenienza.

Residui attivi al 31.12	2014 e precedenti	2015	2016	2017	Totale residui da ultimo rendiconto approvato
CORRENTI					
TITOLO 1 ENTRATE CORRENTI DI NATURA TRIBUTARIA, CONTRIBUTIVA E PEREQUATIVA	7.090.291,55	2.160.394,25	2.259.295,14	8.458.582,79	19.968.563,73
TITOLO 2 TRASFERIMENTI CORRENTI	166.509,82	91.441,17	183.992,38	2.021.812,98	2.463.756,35
TITOLO 3 ENTRATE EXTRATRIBUTARIE	2.110.749,30	2.046.560,13	859.004,35	2.567.343,76	7.583.657,54
Totale	9.367.550,67	4.298.395,55	3.302.291,87	13.047.739,53	30.015.977,62
CONTO CAPITALE					
TITOLO 4 ENTRATE IN CONTO CAPITALE	2.035.267,01	3.701.985,73	502.875,19	1.074.943,50	7.315.071,43
TITOLO 5 ENTRATE DA RIDUZIONE DI ATTIVITA' FINANZIARIE	0,00	0,00	0,00	0,00	0,00
TITOLO 6 ACCENSIONI DI PRESTITI	135.971,92	0,00	0,00	0,00	135.971,92
Totale	2.171.238,93	3.701.985,73	502.875,19	1.074.943,50	7.451.043,35
TITOLO 7 ANTICIPAZIONI DA ISTITUTO TESORIERE / CASSIERE	0,00	0,00	0,00	0,00	0,00
TITOLO 9 ENTRATE PER CONTO DI TERZI E PARTITE DI GIRO	2.663.630,93	1.171,85	43.583,37	325.093,73	3.033.479,88
TOTALE GENERALE	14.202.420,53	8.001.553,13	3.848.750,43	14.447.776,76	40.500.500,85

Residui passivi al 31.12.	2014 e precedenti	2015	2016	2017	Totale residui da ultimo rendiconto approvato
TITOLO 1 SPESE CORRENTI	1.222.566,87	1.411.359,64	2.054.549,94	11.573.006,97	16.261.483,42
TITOLO 2 SPESE IN CONTO CAPITALE	110.307,23	26.705,56	131.584,80	1.709.897,92	1.978.495,51
TITOLO 3 SPESE PER INCREMENTO DI ATTIVITA' FINANZIARIE	2.776,00	0,00	0,00	0,00	2.776,00
TITOLO 4 RIMBORSO DI PRESTITI	0,00	0,00	0,00	15.000,00	15.000,00
TITOLO 5 CHIUSURA DI ANTICIPAZIONI DA ISTITUTO TESORIERE / CASSIERE	0,00	0,00	0,00	0,00	0,00
TITOLO 6 SPESE PER SERVIZI PER CONTO TERZI	651.078,65	20.390,24	75.482,34	1.274.322,66	2.021.273,89
TOTALE	1.986.728,75	1.458.455,44	2.261.617,08	14.572.227,55	20.279.028,82

4.2. Rapporto tra competenza e residui

	2013	2014	2015	2016	2017
Percentuale tra residui attivi titoli I e III e totale accertamenti entrate correnti titoli I e III	52,95%	45,74%	32,10%	42,74%	52,48%

5. Patto di stabilità interno / Pareggio di bilancio

2013	2014	2015	2016	2017	2018
S	S	I	I	I	I

5.1. Indicare in quali anni l'ente è risultato eventualmente inadempiente al patto di stabilità interno / pareggio di bilancio:

L'ente non è mai stato inadempiente nelle annualità oggetto della presente relazione

5.2. Se l'ente non ha rispettato il patto di stabilità interno / pareggio di bilancio indicare le sanzioni a cui è stato soggetto:

Non sussiste la fattispecie.

6. Indebitamento

6.1. Evoluzione indebitamento dell'ente: indicare le entrate derivanti da accensioni di prestiti

(Questionario Corte dei conti - bilancio di previsione)

	2013	2014	2015	2016	2017	2018
Residuo debito finale	35.487.553	34.192.409	33.441.973	34.393.162	32.736.399	30.986.532,44
Popolazione residente	44.048	44.076	44.063	44.049	44.049	43.979
Rapporto tra residuo debito e popolazione residente	806	776	759	781	743	705

6.2. Rispetto del limite di indebitamento

	2013	2014	2015	2016	2017	2018
Incidenza percentuale annuale degli interessi passivi sulle entrate correnti (art. 204 TUEL)	3,31%	3,19%	2,89%	2,88%	2,68%	2,63%

6.3. Utilizzo strumenti di finanza derivata

Non sussiste la fattispecie.

6.4. Rilevazione dei flussi positivi e negativi originati da contratti di finanza derivata

Non sussiste la fattispecie.

Tipo di operazione Data di stipulazione	20.....	20.....	20.....	20.....	20.....
Flussi positivi					
Flussi negativi					

7.1 Conto del patrimonio in sintesi

REGIME CONTABILE ANTE D.LGS. N. 118/2011

Anno 2013

Attivo	Importo	Passivo	Importo
Immobilizzazioni immateriali	9.662.079,75	Patrimonio netto	72.494.064,77
Immobilizzazioni materiali	174.801.812,79		
Immobilizzazioni finanziarie	1.375.034,40		
Rimanenze	0,00		
Crediti	74.554.795,20		
Attività finanziarie non immobilizzate	0,00	Conferimenti	145.604.933,21
Disponibilità liquide	17.105.485,58	Debiti	59.400.209,74
Ratei e risconti attivi	0,00	Ratei e risconti passivi	0,00
Totale	277.499.207,72	Totale	277.499.207,72

REGIME CONTABILE D.LGS. N. 118/2011

Anno 2017

Attivo	Importo	Passivo	Importo
Immobilizzazioni immateriali	5.109.477,07	Patrimonio netto	77.815.644,42
Immobilizzazioni materiali	166.740.612,46		
Immobilizzazioni finanziarie	3.224.140,40	Totale fondi rischi e oneri	3.973.433,60
Rimanenze	19.658,60		
Crediti	26.446.519,95		
Attività finanziarie non immobilizzate	0,00		
Disponibilità liquide	31.315.205,92	Debiti	53.000.428,26
Ratei e risconti attivi	0,00	Ratei e risconti passivi e contributi agli investimenti	98.066.108,12
Totale	232.855.614,40	Totale	232.855.614,40

7.2. Conto economico in sintesi

REGIME CONTABILE ANTE D.LGS. N. 118/2011

VOCI DEL CONTO ECONOMICO				Importo
A) Proventi della gestione				56.136.160,99
B) Costi della gestione di cui:				50.502.020,56
	Quote di ammortamento d'esercizio			
C) Proventi e oneri da aziende speciali e partecipate:				-12.500,00
	Utili			
	Interessi su capitale di dotazione			
	Trasferimenti ad aziende speciali e partecipate (7)			12.500,00
D.20) Proventi finanziari				35.195,34
D.21) Oneri finanziari				1.575.387,97
E) Proventi ed Oneri straordinari				-11.010.463,41
Proventi				3.892.531,01
	Insussistenze del passivo			3.892.458,16
	Soprawenienze attive			72,85
	Plusvalenze patrimoniali			
Oneri				14.902.994,42
	Insussistenze dell'attivo			3.186.315,20
	Minusvalenze patrimoniali			
	Accantonamento per svalutazione crediti			10.600.725,22
	Oneri straordinari			1.115.954,00
RISULTATO ECONOMICO DI ESERCIZIO				-6.929.015,61

REGIME CONTABILE D.LGS. N. 118/2011

VOCI DEL CONTO ECONOMICO				Importo
A) Componenti positivi della gestione				49.668.243,58
B) Componenti negativi della gestione di cui:				55.769.402,42
	Quote di ammortamento d'esercizio			8.631.154,03
C) Proventi e oneri finanziari:				-1.313.082,22
	Proventi finanziari			31.378,37
	Oneri finanziari			1.344.460,59
D) Rettifiche di valore di attività finanziarie				0,00
	Rivalutazioni			
	Svalutazioni			
E) Proventi e Oneri straordinari				1.897.730,24
	Proventi straordinari			2.890.112,27
	Oneri straordinari			992.382,03
Risultato prima delle imposte				-5.516.510,82
	Imposte			670.887,56
RISULTATO ECONOMICO DI ESERCIZIO				-6.187.398,38

7.3. Riconoscimento debiti fuori bilancio

Quadro 10 e 10bis del certificato al conto consuntivo

Indicare se esistono debiti fuori bilancio ancora da riconoscere. In caso di risposta affermativa indicare il valore.

SÌ NO

Proposta di delibera di C.C. 47/2017 art 194 c1) lettera A € 4.710,46

Proposta di delibera di C.C. 103/2017 art 194 c1) lettera A € 650,00

Proposta di delibera di C.C. 105/2017 art 194 c1) lettera A € 2.533,07

Proposta di delibera di C.C. 108/2017 art 194 c1) lettera E € 2.551,53

Proposta di delibera di C.C. 78/2018 art 194 c1) lettera A € 19.980,48;

Proposta di delibera di C.C. 98/2018 art 194 c1) lettera A € 26.002,84

art 194 c1) lettera A € 6031,73

art 194 c1) lettera E € 3108,20

art 194 c1) lettera A € 336,23

art 194 c1) lettera A € 249,16

art 194 c1) lettera A € 480,74

art 194 c1) lettera A € 317,20

art 194 c1) lettera A € 3.568,24

art 194 c1) lettera A € 6.884,10

art 194 c1) lettera A € 15.872,91

art 194 c1) lettera A € 1.095,80

Per un totale di € 99.253,43

8. Spesa per il personale

8.1. Andamento della spesa del personale durante il periodo del mandato:

	Anno 2013	Anno 2014	Anno 2015	Anno 2016	Anno 2017	Anno 2018
Importo limite di spesa (art. 1, cc. 557 e 562 della L. 296/2006) *	8.729.703,00	8.729.703,00	8.729.703,00	8.729.703,00	8.729.703,00	8.729.703,00
Importo spesa di personale calcolata ai sensi dell'art. 1, cc. 557 e 562 della L. 296/2006	8.627.312,95	7.908.347,00	8.210.001,81	8.196.726,78	8.230.576,63	8.296.153,95
Rispetto del limite	SI	SI	SI	SI	SI	SI
Incidenza delle spese di personale sulle spese correnti	19,67%	22,93%	22,60%	23,80%	21,91%	20,94%

8.2. Spesa del personale pro-capite:

	Anno 2013	Anno 2014	Anno 2015	Anno 2016	Anno 2017	Anno 2018
Spesa personale*	10.370.133,42	9.666.896,65	9.917.116,32	10.113.809,73	10.023.144,65	10.454.267,84
Abitanti	43.505	44.082	44.019	44.019	43.979	43.979
<i>Rapporto</i>	<i>238,37</i>	<i>219,29</i>	<i>225,29</i>	<i>229,76</i>	<i>227,91</i>	<i>251,68</i>

* Spesa di personale da considerare: intervento 01 + intervento 03 + IRAP.

8.3. Rapporto abitanti / dipendenti:

	Anno 2013	Anno 2014	Anno 2015	Anno 2016	Anno 2017	Anno 2018
<u>Abitanti</u>	185	191	193	194	177	180
Dipendenti						

8.4. Indicare se nel periodo considerato per i rapporti di lavoro flessibile instaurati dall'amministrazione sono stati rispettati i limiti di spesa previsti dalla normativa vigente.

SI NO

NOTE

L'Amministrazione ha sempre rispettato il limite previsto per l'assunzione di personale a tempo determinato.

Tale limite è pari ad euro 2.192.209,66

.....

8.5. Indicare la spesa sostenuta nel periodo di riferimento della relazione per tali tipologie contrattuali rispetto all'anno di riferimento indicato dalla legge:

2013	2014	2015	2016	2017	2018
1.023.277,00	1.125.983,11	1.126.330,89	1.008.719,00	1.176.537,00	1.223.623,13

8.6. Indicare se i limiti assunzionali di cui ai precedenti punti siano stati rispettati dalle aziende speciali e dalle istituzioni :

SI NO

8.7. Fondo risorse decentrate

Indicare se l'ente ha provveduto a ridurre la consistenza del fondo delle risorse per la contrattazione decentrata:

	2013	2014	2015	2016	2017	2018
Fondo risorse decentrate	928.897,00	1.042.344,60	983.506,08	933.462,37	930.820,45	891.360,00

8.8. Indicare se l'ente ha adottato provvedimenti ai sensi dell'art. 6-bis, D.Lgs 165/2001 e dell'art. 3, comma 30 della legge 244/2007 (esternalizzazioni):

SI NO

NOTE (Facoltative)

.....

PARTE IV - Rilievi degli organismi esterni di controllo

1. Rilievi della Corte dei conti

Attività di controllo

L' ente non è stato oggetto di deliberazioni, pareri, relazioni, sentenze in relazione a rilievi effettuati per gravi irregolarità contabili in seguito ai controlli di cui ai commi 166-168 dell'art. 1 della legge 266/2005

Ad ogni buon fine si segnalano:

Sentenza n 88 del 2015 affinché il Comune assuma iniziative per assicurare a regime il miglioramento del sistema dei controlli interni

Deliberazione n.88 del 2016 della corte dei Conti Sezione Controllo avente ad Indicazioni di razionalizzare il piano operativo delle partecipazioni societarie.

Attività giurisdizionale

Non sussiste la fattispecie

2. Rilievi dell'organo di revisione

Non sussiste la fattispecie

1. Azioni intraprese per contenere la spesa

Azioni volte a ridurre le spese:

- a) telefonia fissa e mobile e gestione delle reti di dati, e razionalizzazione delle spese di gestione e manutenzione delle apparecchiature d'ufficio cogliendo tutte le opportunità offerte dalle nuove tecnologie nello specifico:
 - 12) utilizzo di licenze open source
 - 13) dismissione delle stampanti da postazione
 - 14) passaggio alla fibra ottica
 - 15) riduzione dei costi della telefonia fissa e mobile, con la cessazione delle utenze non necessarie
 - 16) Piano di Disaster Recovery e Business Continuity, come prevede l'art 50 bis del CAD, il collegamento in fibra delle scuole e gli uffici comunali
- b) Riduzione del numero di autovetture di servizio in uso e al contenimento delle spese di gestione;
- c) Razionalizzazione dell'uso delle sedi destinate a uffici, depositi e magazzini mirando a una riduzione delle spese per fitti passivi, ed all'attuazione di interventi di riqualificazione energetica negli immobili.

PARTE VI

1. Organismi controllati

L'art.14, comma 32 del D.L. 31 maggio 2010, n. 78, abrogata dalla L. 147/2013, prevedeva che i comuni con popolazione compresa tra i 30.000 e i 50.000 abitanti potessero detenere la partecipazione di una sola società. Con deliberazione commissariale n. 15 del 30/12/2011, avente ad oggetto: "Ricognizione delle società partecipate dall'Ente e conseguenti adempimenti di cui all'art. 3, comma 27 e segg. della L. n. 244/2007" si è disposto il mantenimento, ai sensi dell'art. 3, commi 27 e 28, della L. n. 244/2007 e dell'art. 14, comma 32, della L. 122/2010, delle partecipazioni del Comune di Alghero nelle seguenti Società:

- 1) Consorzio Industriale Provinciale di Sassari;
- 2) Porto Conte Ricerche srl;
- 3) Consorzio Porto di Alghero;
- 4) SECAL – Società per la Gestione delle Entrate Comunali spa;
- 5) STL Sardegna Nord Ovest Soc. Cons. a r.l.;
- 6) Abbanoa spa;
- 7) Alghero in House srl;
- 8) Società per i Servizi Universitari e la Formazione in Alghero scarl;
- 9) Azienda Speciale Parco di Porto Conte;
- 10) Fondazione META – Musei Eventi Turismo Alghero.

Attualmente la normativa di riferimento è contenuta nel D,lgs 175/2016 che costituisce il nuovo Testo unico in materia di Società a partecipazione Pubblica (T.U.S.P.).

L'esito dell'ultima ricognizione delle società partecipate dal Comune di Alghero, approvata con deliberazione consiliare n. 80 del 20.12.2018, è il seguente:

Denominazione	Presupposti di mantenimento	Presupposti di interventi di razionalizzazione	Interventi di razionalizzazione
Alghero in House Unipersonale S.r.l.	SI	NO	==
SOCIETA' PER LE ENTRATE DEL COMUNE DI ALGHERO S.P.A. S.E.C.AL. S.p.A.	SI	NO	==
Abbanoa S.p.A.	SI	NO	==
Consorzio Porto di Alghero Soc. Cons. a r.l.	No salvo approvazione di quanto disposto dall'art. 1, comma 408, rubricato "Modifica al testo unico in materia di società a partecipazione pubblica, di cui al decreto legislativo 19 agosto 2016, n. 175" del disegno di legge di bilancio 2019 (A.C.	SI	Cessione della partecipazione a titolo oneroso, salvo approvazione di quanto disposto dall'art. 1, comma 408, del disegno di legge di bilancio 2019 (A.C. 1334-A/R).

Con la legge di bilancio 2019, il D.Lgs. 175/2016 è stato modificato, con l'introduzione del comma 5 bis all'art. 24, consentendo all'amministrazione di mantenere anche la quota del Consorzio del Porto, che pur non avendo i requisiti di cui all'art. 4, è risultata in utile medio nel triennio precedente la ricognizione.

1.1. Le società di cui all'art. 18, comma 2-bis, D.L. 112/2008, controllate dall'Ente locale hanno rispettato i vincoli di spesa di cui all'art. 76, comma 7, D.L. 112/2008?

La disposizione in argomento è ora riferita alle sole aziende speciali ed istituzioni che non gestiscono servizi socio-assistenziali ed educativi, scolastici e per l'infanzia, culturali e alla persona (ex IPAB), pertanto non è applicata alla Fondazione Alghero ed all'Azienda speciale Parco di porto conte, totalmente partecipate dal Comune di Alghero, cui sono attribuite funzioni culturali.

1.2. Sono previste, nell'ambito dell'esercizio del controllo analogo, misure di contenimento delle dinamiche retributive per le società di cui ai punto precedente?

La Giunta comunale ha, con deliberazione n. 315/2017 e successive mm e ii, fissato per le società obiettivi specifici sul complesso delle spese di funzionamento, ivi comprese quelle per il personale e per l'Azienda speciale parco e la Fondazione linee di indirizzo in materia di personale, in applicazione dell'art 18, comma 2 bis, del Decreto Legge, 25 giugno 2008 n.112.

SI NO

1.3. Organismi controllati ai sensi dell'art. 2359, comma 1, numeri 1 e 2, del codice civile

Esternalizzazione attraverso società:

RISULTATI DI ESERCIZIO DELLE PRINCIPALI SOCIETA' CONTROLLATE PER FATTURATO (1)							
BILANCIO ANNO 2014*							
Forma giuridica Tipologia di società	Campo di attività (2) (3)			Fatturato registrato o valore produzione	Percentuale di partecipazione o di capitale di dotazione (4) (6)	Patrimonio netto azienda o società (5)	Risultato di esercizio positivo o negativo
	A	B	C				
Fondazione META – Musei Eventi Turismo Alghero				1.683.574,00	100,00	111.160,00	15.729,00
Azienda Speciale Parco di Porto Conte				564.224,00	100,00	1.994.341,00	- 151.432,00
Consorzio Industriale Provinciale di Sassari				12.798.109,00	20,00	10.206.270,00	12.893,00
S.E.C.A.L. SPA	13,00			935.530,00	100	490.937,00	2.799,00
Alghero In House srl Unipersonale	13,00			2.566.217,00	100	583.389,00	72,00
Abbanoa SpA				Dato non considerato perché la quota di partecipazione è inferiore all'1%	0,47	Dato non considerato perché la quota di partecipazione è inferiore all'1%	Dato non considerato perché la quota di partecipazione è inferiore all'1%
Porto Conte Ricerche srl				3.197.639,00	1,34	1.125.601,00	
				,00	,00	,00	,00
				,00	,00	,00	,00
				,00	,00	,00	,00
				,00	,00	,00	,00
				,00	,00	,00	,00
				,00	,00	,00	,00
(1) Gli importi vanno riportati con due zeri dopo la virgola.							
L'arrotondamento dell'ultima unità è effettuato per eccesso qualora la prima cifra decimale sia superiore o uguale a cinque.							
L'arrotondamento è effettuato per difetto qualora la prima cifra decimale sia inferiore a cinque.							
(2) Indicare l'attività esercitata dalle società in base all'elenco riportato a fine certificato.							
(3) Indicare da uno a tre codici corrispondenti alle tre attività che incidono, per prevalenza, sul fatturato complessivo della società.							
(4) Si intende la quota di capitale sociale sottoscritto per le società di capitali o la quota di capitale di dotazione conferito per le aziende speciali e i consorzi - azienda.							

(5) Si intende il capitale sociale più fondi di riserva per la società di capitale e il capitale di dotazione più fondi di riserva per le aziende speciali e i consorzi - azienda.

(6) Non vanno indicate le aziende e società, rispetto alle quali si realizza una percentuale di partecipazione fino allo 0,49%.

RISULTATI DI ESERCIZIO DELLE PRINCIPALI SOCIETA' CONTROLLATE PER FATTURATO (1)

BILANCIO ANNO 2017*

Forma giuridica Tipologia di società	Campo di attività (2) (3)			Fatturato registrato o valore produzione	Percentuale di partecipazione o di capitale di dotazione (4) (6)	Patrimonio netto azienda o società (5)	Risultato di esercizio positivo o negativo
	A	B	C				
Fondazione Alghero				2.756.264,00	100,00	341.872,00	38.006,00
Azienda Speciale Parco di Porto Conte				943.146,00	100,00	562.952,00	-31.620,00
S.E.C.A.L. SPA	13,00			996.791,00	100,00	120.111,00	-248.186,00
Alghero In House srl Unipersonale	13,00			2.652.122,00	100,00	601.684,00	4.848,00
Ente di Governo d'Ambito della Sardegna (EGAS)				2.643.991,00	2,11	13.097.902,00	21.700,00
Abbanoa SpA				292.572.118,00	0,32	391.382.083,00	28.904,00
				,00	,00	,00	,00
				,00	,00	,00	,00
				,00	,00	,00	,00
				,00	,00	,00	,00
				,00	,00	,00	,00
				,00	,00	,00	,00

(1) Gli importi vanno riportati con due zeri dopo la virgola.

L'arrotondamento dell'ultima unità è effettuato per eccesso qualora la prima cifra decimale sia superiore o uguale a cinque.

L'arrotondamento è effettuato per difetto qualora la prima cifra decimale sia inferiore a cinque.

(2) Indicare l'attività esercitata dalle società in base all'elenco riportato a fine certificato.

(3) Indicare da uno a tre codici corrispondenti alle tre attività che incidono, per prevalenza, sul fatturato complessivo della società.

(4) Si intende la quota di capitale sociale sottoscritto per le società di capitali o la quota di capitale di dotazione conferito per le aziende speciali e i consorzi - azienda.

(5) Si intende il capitale sociale più fondi di riserva per la società di capitale e il capitale di dotazione più fondi di riserva per le aziende speciali e i consorzi - azienda.

(6) Non vanno indicate le aziende e società, rispetto alle quali si realizza una percentuale di partecipazione fino allo 0,49%.

1.4. Esternalizzazione attraverso società e altri organismi partecipati (diversi da quelli indicati nella tabella precedente):(Certificato preventivo-quadro 6-quater)

RISULTATI DI ESERCIZIO DELLE PRINCIPALI AZIENDE E SOCIETA' PER FATTURATO (1)							
BILANCIO ANNO 2013*							
Forma giuridica Tipologia azienda o società (2)	Campo di attività (3) (4)			Fatturato registrato o valore produzione	Percentuale di partecipazione o di capitale di do- tazione (5) (7)	Patrimonio netto azienda o società (6)	Risultato di eserci- zio positivo o ne- gativo
	A	B	C				
2,00	13,00			1.082.887,00	94,80	298.134,00	125.654,00
3,00	13,00			2.369.874,00	100	523.402,00	199.772,00
2,00	8,00			227.135.362,00	1,09	116.918.580,00	11.892.599,00
				,00	,00	,00	,00
				,00	,00	,00	,00
				,00	,00	,00	,00
				,00	,00	,00	,00
				,00	,00	,00	,00
				,00	,00	,00	,00
				,00	,00	,00	,00
				,00	,00	,00	,00
				,00	,00	,00	,00
				,00	,00	,00	,00
				,00	,00	,00	,00
				,00	,00	,00	,00
(1) Gli importi vanno riportati con due zero dopo la virgola.							
L'arrotondamento dell'ultima unità è effettuato per eccesso qualora la prima cifra decimale sia superiore o uguale a cinque.							
L'arrotondamento è effettuato per difetto qualora la prima cifra decimale sia inferiore a cinque.							
(2) Vanno indicate le aziende e società per le quali coesistono i requisiti delle esternalizzazioni dei servizi (di cui al punto 3) e delle partecipazioni.							
Indicare solo se trattasi (1) di azienda speciale, (2) società per azioni, (3) società a rl., (4) azienda speciale consortile, (5) azienda speciale alla persona (ASP), (6) altre società.							
(3) Indicare l'attività esercitata dalle società in base all'elenco riportato a fine certificato.							
(4) Indicare da uno a tre codici corrispondenti alle tre attività che incidono, per prevalenza, sul fatturato complessivo della società.							
(5) Si intende la quota di capitale sociale sottoscritto per le società di capitali o la quota di capitale di dotazione conferito per le aziende speciali e i consorzi - azienda							
(6) Si intende il capitale sociale più fondi di riserva per la società di capitale e il capitale di dotazione più fondi di riserva per le aziende speciali e i consorzi - azienda.							
(7) Non vanno indicate le aziende e società, rispetto alle quali si realizza una percentuale di partecipazione fino allo 0,49%.							

RISULTATI DI ESERCIZIO DELLE PRINCIPALI AZIENDE E SOCIETA' PER FATTURATO (1)
BILANCIO ANNO 2017*

Forma giuridica Tipologia azienda o società (2)	Campo di attività (3) (4)			Fatturato registrato o valore produzione	Percentuale di partecipazione o di capitale di do- tazione (5) (7)	Patrimonio netto azienda o società (6)	Risultato di eserci- zio positivo o ne- gativo
	A	B	C				
2,00	13,00			996.791,00	100,00	120.111,00	-248.186,00
3,00	13,00			2.652.122,00	100,00	601.684,00	4.848,00
2,00	8,00			292.572.118,00	0,32	391.382.083,00	28.904,00
1,00				943.146,00	100,00	562.952,00	-31.620,00
4,00				2.643.991,00	2,11	13.097.902,00	21.700,00
				2.756.264,00	100,00	341.872,00	38.006,00
				,00	,00	,00	,00
				,00	,00	,00	,00
				,00	,00	,00	,00
				,00	,00	,00	,00
				,00	,00	,00	,00
				,00	,00	,00	,00
				,00	,00	,00	,00
				,00	,00	,00	,00
				,00	,00	,00	,00
				,00	,00	,00	,00

(1) Gli importi vanno riportati con due zero dopo la virgola.

L'arrotondamento dell'ultima unità è effettuato per eccesso qualora la prima cifra decimale sia superiore o uguale a cinque.

L'arrotondamento è effettuato per difetto qualora la prima cifra decimale sia inferiore a cinque.

(2) Vanno indicate le aziende e società per le quali coesistono i requisiti delle esternalizzazioni dei servizi (di cui al punto 3) e delle partecipazioni.

Indicare solo se trattasi (1) di azienda speciale, (2) società per azioni, (3) società a r.l., (4) azienda speciale consortile, (5) azienda speciale alla persona (ASP), (6) altre società.

(3) Indicare l'attività esercitata dalle società in base all'elenco riportato a fine certificato.

(4) Indicare da uno a tre codici corrispondenti alle tre attività che incidono, per prevalenza, sul fatturato complessivo della società.

(5) Si intende la quota di capitale sociale sottoscritto per le società di capitali o la quota di capitale di dotazione conferito per le aziende speciali e i consorzi - azienda.

(6) Si intende il capitale sociale più fondi di riserva per la società di capitale e il capitale di dotazione più fondi di riserva per le aziende speciali e i consorzi - azienda.

(7) Non vanno indicate le aziende e società, rispetto alle quali si realizza una percentuale di partecipazione fino allo 0,49%.

1.5. Provvedimenti adottati per la cessione a terzi di società o partecipazioni in società aventi per oggetto attività di produzione di beni e servizi non strettamente necessarie per il perseguimento delle proprie finalità istituzionali (art. 3, commi 27, 28 e 29, legge 24 dicembre 2007, n. 244)¹

La fattispecie non sussiste. Si segnala che con Deliberazione del Consiglio comunale n. 52 del 09.10.2017, avente ad oggetto "REVISIONE STRAORDINARIA DELLE PARTECIPAZIONI EX ART. 24, D.LGS. 19 AGOSTO 2016 N. 175 – RICOGNIZIONE PARTECIPAZIONE POSSEDUTE – INDIVIDUAZIONE PARTECIPAZIONE DA ALIENARE – DETERMINAZIONI", veniva disposta l'alienazione della quota di partecipazione del Comune di Alghero, pari al 10,52%, del Consorzio Porto di Alghero Soc. Cons. a r.l..

Nel corso del 2018 sono state avviate le procedure di alienazione che avrebbero dovuto concludersi entro il 31 dicembre dello stesso anno.

Con la legge n. 145 del 30.12.2018 "Bilancio di previsione dello Stato per l'anno finanziario 2019 e bilancio pluriennale per il triennio 2019-2021.", comma 723, è stata disposta la suddetta modifica all'art. 24 del TUSP, pertanto con determinazione dirigenziale n. 98 del 14.01.2019, la procedura di alienazione è stata revocata.

Denominazione	Oggetto	Estremi provvedimento cessione	Stato attuale procedura

.....

¹ NOTA BENE: i commi 27, 28 e 29 dell'art. 3, L. 24 dicembre 2007, n. 244 sono stati abrogati dall'art. 28, D.Lgs. n. 175/2016.

Tale è la relazione di fine mandato del Comune di Alghero che è stata trasmessa all'organo di revisione economico-finanziaria in data

li

II SINDACO
Dott. Mario Bruno

.....

CERTIFICAZIONE DELL'ORGANO DI REVISIONE CONTABILE

Ai sensi degli articoli 239 e 240 del TUEL, si attesta che i dati presenti nella relazione di fine mandato sono veritieri e corrispondono ai dati economico-finanziari presenti nei documenti contabili e di programmazione finanziaria dell'ente.

I dati esposti secondo lo schema già previsto dalle certificazioni al rendiconto di bilancio ex articolo 161 del TUEL e/o dai questionari compilati ai sensi dell'articolo 1, comma 166 e seguenti della legge n. 266 del 2005 corrispondono ai dati contenuti nei citati documenti.

li

L'organo di revisione economico-finanziaria

Dott. Giovanni Pinna Parpaglia

Dott.ssa Gabriella Sotgiu

Dott. Claudio Giuseppe Calvi

.....

ⁱ Il presente documento, sottoscritto mediante firma digitale ai sensi del D.Lgs. 82/2005 s.m.i. e norme collegate sostituisce il documento cartaceo e la firma autografa.